

รายงานการประชุมสำนักงานเกษตรอำเภอมหาสาร (WM) รายสัปดาห์  
วันที่ ๗ กรกฎาคม ๒๕๖๘ เวลา ๑๕.๐๐ น.  
ณ ห้องประชุมสำนักงานเกษตรอำเภอมหาสาร จังหวัดพระนครศรีอยุธยา

\*\*\*\*\*

ผู้เข้าประชุม

๑. นางสาวธนภรณ์	อินทร์คง	เกษตรอำเภอมหาสาร	ประธานฯ
๒. นางสาวสิริมา	เต่าคำ	นักวิชาการส่งเสริมการเกษตรชำนาญการ	
๓. นางสาวชिरญา	ไชยวุฒิ	นักวิชาการส่งเสริมการเกษตรชำนาญการ	
๔. นางสาวเจนจิรา	ธรรมรักชิตไธ	นักวิชาการส่งเสริมการเกษตรปฏิบัติการ	
๕. นางสาววิภาดา	พิมพ์เงิน	นักวิชาการส่งเสริมการเกษตร	
๖. นางสาวสุพัตรา	ประภารัตน์	เจ้าพนักงานธุรการ	
๗. นางสาวกิตติญา	สนธิโพธิ์	เจ้าพนักงานธุรการปฏิบัติงาน	
๘. นางสาวศตวรรษณ	คงสมจิตต์	นักวิชาการส่งเสริมการเกษตรปฏิบัติการ	เลขานุการ

เริ่มประชุม เวลา ๑๕.๐๐ น.

นางสาวธนภรณ์ อินทร์คง เกษตรอำเภอมหาสาร ประธานในที่ประชุมฯ กล่าวเปิดประชุมตามระเบียบวาระ ดังนี้

ระเบียบวาระที่ ๑ เรื่องประธานแจ้งให้ที่ประชุมทราบ

๑.๑ การป้องกันและปราบปรามการทุจริตและประพฤติมิชอบ

กรมส่งเสริมการเกษตร แจ้งกำชับบุคลากรของกรมส่งเสริมการเกษตร มุ่งเน้นการสร้างจิตสำนึกให้มีค่านิยมความซื่อสัตย์สุจริตต่อต้านการทุจริตทุกรูปแบบ สร้างความโปร่งใสในการปฏิบัติราชการ เพื่อให้ประชาชนเกิดความเชื่อมั่นและศรัทธาต่อบุคลากรของกรมส่งเสริมการเกษตร อันจะส่งผลให้เกิดภาพลักษณ์ที่ดีต่อภาครัฐและประเทศชาติ

มติที่ประชุม รับทราบและถือปฏิบัติ

ระเบียบวาระที่ ๒ เรื่องรับรองรายงานการประชุมครั้งที่ผ่านมา

ตามที่สำนักงานเกษตรอำเภอมหาสาร ได้จัดประชุมสำนักงานเกษตรอำเภอประจำสัปดาห์ (WM) เมื่อวันที่ ๒๓ มิถุนายน ๒๕๖๘ เวลา ๑๕.๐๐ น. นั้น ฝ่ายเลขานุการได้จัดทำรายงานการประชุมและตรวจสอบแล้วนั้น มีจำนวน ๑๕ หน้า มีระเบียบวาระทั้งหมด ๖ วาระ มีผู้เข้าประชุมทั้งหมด ๘ คน รายละเอียดตาม QR code นี้ ไม่มีผู้ขอแก้ไขรายงานการประชุม



ขอมติที่ประชุมรับรองรายงานการประชุมสำนักงานเกษตรอำเภอประจำสัปดาห์ (WM)

มติที่ประชุม รับทราบ และรับรองรายงานการประชุม

ระเบียบวาระที่ ๓ เรื่องสืบเนื่องจากการประชุมครั้งที่ผ่านมา

- ไม่มี -

ระเบียบวาระที่ ๔ เรื่องเพื่อทราบ

๔.๑ สรุปผลการประชุมชี้แจงการเตรียมการป้องกันและการบริหารจัดการภัยพิบัติ ในช่วงฤดูฝน ปี ๒๕๖๘

สำนักงานเกษตรจังหวัดพระนครศรีอยุธยา ได้รับแจ้งจาก กรมส่งเสริมการเกษตรว่า ตามที่ได้จัดประชุมชี้แจงการเตรียมการป้องกันและบริหารจัดการภัยพิบัติ ในช่วงฤดูฝน ปี ๒๕๖๘ เมื่อวันที่ ๒๐ มิถุนายน ๒๕๖๘ เวลา ๑๓.๓๐ น. ณ ห้องประชุมศูนย์ปฏิบัติการกรมส่งเสริมการเกษตร ชั้น ๒ อาคาร ๑ กรมส่งเสริมการเกษตร และผ่านทางระบบ Zoom Meeting โดยมีอธิบดีกรมส่งเสริมการเกษตร เป็นประธาน การประชุมและผู้ชี้แจง โดยสรุปสาระสำคัญ และการมอบหมายหน่วยงานดำเนินการในส่วนที่เกี่ยวข้อง ดังนี้

๑. กอง/สำนักส่วนกลาง ให้บูรณาการองค์ความรู้ด้าน Disaster Management รวมทั้ง สนับสนุนข้อมูลทางวิชาการและชีวภัณฑ์ เช่น เชื้อราไตรโคเดอร์มาและเมล็ดพันธุ์พืช ได้อย่างทันท่วงที ทั้งนี้ได้สั่งการให้ทุกหลักสูตรการฝึกอบรมของกรมส่งเสริมการเกษตร ในปี ๒๕๖๙ เช่น Smart Farmer วิสาหกิจชุมชน แปลงใหญ่ ศพก. ฯลฯ จะต้องมีส่วนเนื้อหา เรื่อง Disaster Management

๒. สำนักงานส่งเสริมและพัฒนาการเกษตรที่ ๑ - ๖ เป็นพี่เลี้ยงหลัก ในการสนับสนุน การปฏิบัติงานของสำนักงานเกษตรจังหวัดและอำเภอ โดยเฉพาะการจัดทำและพัฒนา Flood Risk Map ให้ครบถ้วนและเป็นไปในทิศทางเดียวกัน และจัดส่งให้กรมส่งเสริมการเกษตร ผ่านไลน์ DOAE Express ภายในวันที่ ๓๐ มิถุนายน ๒๕๖๘

๓. สำนักงานเกษตรจังหวัด รวบรวมและประมวลผลข้อมูลจากสำนักงานเกษตรอำเภอ จัดทำ เป็น Smart Form ระดับจังหวัด และเป็นผู้ประสานงานหลักในการขับเคลื่อนแนวทางการบริหารจัดการ ภัยพิบัติในพื้นที่ และให้คำปรึกษากับสำนักงานเกษตรอำเภอได้

๔. สำนักงานเกษตรอำเภอ เป็นหน่วยปฏิบัติหลักที่ใกล้ชิดเกษตรกรที่สุด มีหน้าที่วิเคราะห์ Dashboard ของตนเอง ประเมินสถานการณ์ความเสี่ยงปัจจุบันและอนาคตในระดับตำบล และการสื่อสาร ข้อมูลให้เกษตรกรเข้าใจอย่างละเอียดและต่อเนื่องในเวทีต่าง ๆ

๕. เจ้าหน้าที่ที่เกี่ยวข้องทุกท่าน อ่าน ศึกษา และทำความเข้าใจเอกสารการจัดการความเสี่ยง น้ำท่วมภาคการเกษตรไทย จำแนกตามกลุ่มพืช (๑๘ หน้า) อย่างละเอียด หากไม่เข้าใจให้สอบถามเพิ่มเติมได้

๖. เจ้าหน้าที่ที่เกี่ยวข้องทุกท่าน โดยเฉพาะนักวิชาการแผนที่ภาพถ่ายและหัวหน้ากลุ่ม ผู้รับผิดชอบงานภัยพิบัติ ต้องพัฒนาความรู้และทักษะด้านการวิเคราะห์ข้อมูลแผนที่ การสื่อสาร และการถ่ายทอดความรู้เชิงวิชาการ

๗. สำนักงานเกษตรจังหวัดและอำเภอ รายงานผลการดำเนินงาน โดยมีหลักฐานประกอบ ที่ชัดเจน เช่น คลิปวิดีโอการบรรยาย และภาพถ่ายการลงพื้นที่ เป็นต้น เพื่อแสดงให้เห็นถึงการทำงานเชิงรุก โดยนำความรู้ที่ได้รับจากการประชุมไปถ่ายทอดให้แก่เกษตรกรในเวทีการประชุมหรืองานต่าง ๆ ในชุมชน และเสียงตามสาย เป็นต้น

๘. หัวหน้ากลุ่มผู้รับผิดชอบงานภัยพิบัติ/เกษตรอำเภอ หรือผู้ที่ได้รับมอบหมาย นำเสนอ Flood Risk Map และอธิบายแนวทางการบริหารจัดการภัยพิบัติ (๔๕๓ Model) ในการประชุมกรรมการอำเภอ หรือการประชุมกำนัน ผู้ใหญ่บ้าน ฯลฯ ในช่วงปลายเดือนมิถุนายนถึงต้นเดือนกรกฎาคม โดยจัดทำคลิป การนำเสนอความยาวประมาณ ๕ - ๗ นาที และส่งเข้าไลน์ DOAE Express ภายในวันที่ ๕ กรกฎาคม ๒๕๖๘

สำนักงานเกษตรจังหวัดฯ ขอให้เกษตรอำเภอดำเนินการในส่วนที่เกี่ยวข้อง ตามข้อ ๔ - ๘ และส่งข้อมูลให้สำนักงานเกษตรจังหวัดฯ ภายในระยะเวลาที่กำหนด เพื่อรวบรวมส่งกรมส่งเสริมการเกษตร ทราบต่อไป



คำสั่งฯ เรื่อง จัดตั้งคณะกรรมการศูนย์บัญชาการเหตุการณ์อุทกภัยจังหวัดพระนครศรีอยุธยา ปี ๒๕๖๘

**มติที่ประชุม** รับทราบ และเกษตรอำเภอได้ให้คำแนะนำการเปิดคลิปให้มีความน่าสนใจ ครอบคลุมเนื้อหา ตามข้อสั่งการของท่านอธิบดี เพื่อเชิญชวนให้เกษตรกรดูคลิปและนำไปปฏิบัติต่อไป

#### ๔.๒ การจัดงานขยายผลการขับเคลื่อนโรงเรียนเกษตรกรตามพระราชดำริ (Farmer Field School Day)

ด้วยจังหวัดพระนครศรีอยุธยา กำหนดจัดการขยายผลการขับเคลื่อนโรงเรียนเกษตรกรตามพระราชดำริ (Farmer Field School Day) ภายใต้โครงการส่งเสริมการจัดการสุขภาพพืช เพื่อเพิ่มประสิทธิภาพการผลิตสินค้าเกษตร ประจำปีงบประมาณ พ.ศ. ๒๕๖๘ กิจกรรมพัฒนาโรงเรียนเกษตรกรด้านอารักขาพืชและดินปุ๋ย ภายในการจัดงานโครงการคลินิกเกษตรเคลื่อนที่ในพระราชานุเคราะห์ สมเด็จพระบรมโอรสาธิราชฯ สยามมกุฎราชกุมาร เฉลิมพระเกียรติเนื่องในโอกาสวันเฉลิมพระชนมพรรษา พระบาทสมเด็จพระเจ้าอยู่หัว ๒๘ กรกฎาคม ๒๕๖๘ ในวันพฤหัสบดีที่ ๒๔ กรกฎาคม ๒๕๖๘ ณ วัดจันทร์ ตำบลบางพระครู อำเภอนครหลวง จังหวัดพระนครศรีอยุธยา

จังหวัดพระนครศรีอยุธยา ขอให้อำเภอแจ้งเกษตรอำเภอดำเนินการ ดังนี้

๑. แจ้งเจ้าหน้าที่สำนักงานเกษตรอำเภอมหาราช และสมาชิกโรงเรียนเกษตรกรข้าว ตำบลกะพุ่ม จัดเตรียมผลการดำเนินงานโรงเรียนเกษตรกรข้าวตำบลกะพุ่ม เพื่อใช้จัดแสดงในงานดังกล่าว
๒. ขอเชิญเจ้าหน้าที่สำนักงานเกษตรอำเภอมหาราชเข้าร่วมจัดเตรียมสถานที่ และจัดแสดงผลการดำเนินงานฯ ระหว่างวันที่ ๒๓ - ๒๔ กรกฎาคม ๒๕๖๘
๓. ขอเชิญสมาชิกโรงเรียนเกษตรกรข้าวตำบลกะพุ่ม เข้าร่วมเป็นวิทยากรประจำฐานเรียนรู้โรงเรียนเกษตรกร จำนวน ๗ ฐาน ในวันพฤหัสบดีที่ ๒๔ กรกฎาคม ๒๕๖๘
๔. โดยกำหนดการจัดงานโครงการคลินิกเกษตรเคลื่อนที่ฯ รายละเอียดตาม

เอกสารแนบ ๑

**ขอเชิญร่วมงาน**  
**BEST PRACTICE**  
งานพัฒนาและขยายผลต้นแบบเทคโนโลยี  
และนวัตกรรมอารักขาพืชและดินปุ๋ยเฉพาะด้าน  
&  
**FARMER FIELD SCHOOL DAY**  
งานขยายผลการขับเคลื่อนโรงเรียนเกษตรกรตามพระราชดำริ  
**วันพฤหัสบดีที่ 24 กรกฎาคม 2568**  
ภายในการจัดงานโครงการคลินิกเกษตรเคลื่อนที่ในพระราชานุเคราะห์  
สมเด็จพระบรมโอรสาธิราชฯ 4 สยามบวรราชกุมาร เจริญพระเกียรติ  
เนื่องในโอกาสวันเฉลิมพระชนมพรรษาพระบาทสมเด็จพระเจ้าอยู่หัว  
28 กรกฎาคม 2568  
ณ วัดจันทร์ ตำบลบางพระครู  
อำเภอนครหลวง จังหวัดพระนครศรีอยุธยา

**BEST PRACTICE**  
พบกับฐานเรียนรู้ถึง 5 ฐาน

- 1) น้ำหนัก 16 ราตุ
- 2) จุลินทรีย์จาวปลวก
- 3) น้ำหมักสมุนไพรไล่แมลง
- 4) จุลินทรีย์สังเคราะห์แสง
- 5) การวินิจฉัยอาการผิดปกติของพืช

**FARMER FIELD SCHOOL DAY**  
พบกับฐานเรียนรู้ถึง 7 ฐาน

- 1) รู้จักโรงเรียนเกษตรกรข้าวตำบลละกะบุ
- 2) การทดสอบความงอกเมล็ดพันธุ์ข้าว
- 3) การสำรวจและวิเคราะห์ระบบนิเวศ  
ในแปลงนา (AESA)
- 4) ชีวภัณฑ์ควบคุมศัตรูพืช
- 5) การใช้ปุ๋ยตามค่าวิเคราะห์ดิน
- 6) การใช้หมักแดงเพื่อลดต้นทุนการผลิต
- 7) น้ำหนักชีวภาพ

โดย : สำนักงานเกษตรจังหวัดพระนครศรีอยุธยา สำนักงานเกษตรอำเภอหาราช สำนักงานเกษตรอำเภอภาชี  
ศูนย์จัดการศัตรูพืชชุมชนตำบลละกะบุ ศูนย์จัดการดินปุ๋ยชุมชนตำบลลดอนหล้าบาง

**มติที่ประชุม** รับทราบ และมอบหมายเจ้าหน้าที่เข้าร่วมช่วยงานตามวัน เวลา และสถานที่ ดังกล่าว โดยกำหนดให้มีเจ้าหน้าที่อยู่ประจำสำนักงาน ๑ คน เพื่อให้บริการแก่เกษตรกรที่เข้ามาติดต่อ

#### ๔.๓ ประชาสัมพันธ์โครงการ "เกษตรกรสำนึกรักบ้านเกิด ประจำปี ๒๕๖๘"

สำนักงานเกษตรจังหวัดพระนครศรีอยุธยา โดยกลุ่มส่งเสริมและพัฒนาเกษตรกร ได้ประชาสัมพันธ์โครงการ "เกษตรกรสำนึกรักบ้านเกิด ประจำปี ๒๕๖๘" เปิดรับสมัครตั้งแต่บัดนี้ไปจนถึงวันที่ ๓๑ กรกฎาคม ๒๕๖๘ ทั้งนี้ ผู้ที่สนใจสามารถดาวน์โหลดรายละเอียดโครงการ ฯ ใบสมัคร และช่องทางการสมัครแบบออนไลน์ ได้ตาม QR Code ที่แนบมาพร้อมนี้ หรือจัดส่งเอกสารใบสมัครให้กลุ่มส่งเสริมและพัฒนาเกษตรกร สำนักงานเกษตรจังหวัดพระนครศรีอยุธยา ภายในวันที่ ๒๕ กรกฎาคม ๒๕๖๘ เพื่อดำเนินการจัดส่งใบสมัครและเอกสารต่าง ๆ ให้ทางโครงการต่อไป รายละเอียดตาม QR Code ที่แนบมาพร้อมนี้



ลิงก์กรอกใบสมัคร



รายละเอียดโครงการฯ

**มติที่ประชุม** รับทราบ และให้เจ้าหน้าที่ทุกคน ดำเนินการประชาสัมพันธ์ไปยังเกษตรกรให้ทราบอย่างทั่วถึง ผ่านช่องทางต่าง ๆ

#### ๔.๔ ประชาสัมพันธ์ “การสรรหาปราชญ์เกษตรของแผ่นดิน ประจำปี ๒๕๖๘”

สำนักงานเกษตรจังหวัดพระนครศรีอยุธยา โดยกลุ่มส่งเสริมและพัฒนาเกษตรกร ได้ประชาสัมพันธ์ “การสรรหาปราชญ์เกษตรของแผ่นดิน ประจำปี ๒๕๖๘” เปิดรับสมัครตั้งแต่วันที่ ๓๑ กรกฎาคม ๒๕๖๘ ทั้งนี้ ผู้ที่สนใจสามารถสอบถามรายละเอียดเพิ่มเติม ขอใบสมัครและสมัครได้ที่ สำนักงานเกษตรและสหกรณ์จังหวัด ที่อยู่ ศาลากลางจังหวัดพระนครศรีอยุธยา หมายเลขโทรศัพท์ ๐๓๕ ๓๓๖ ๖๕๕ - ๖ (ในวันและเวลาราชการ)

**มติที่ประชุม** รับทราบ และให้เจ้าหน้าที่ทุกคน ดำเนินการประชาสัมพันธ์ไปยังเกษตรกรให้ทราบอย่างทั่วถึง ผ่านช่องทางต่าง ๆ

#### ๔.๕ ผลการขึ้นทะเบียนเกษตรกร

กลุ่มยุทธศาสตร์และสารสนเทศ ได้รายงานผลการขึ้นทะเบียนเกษตรกร ณ วันที่ ๒ กรกฎาคม ๒๕๖๘ ดังนี้

- การขึ้นทะเบียนและปรับปรุงทะเบียนเกษตรกร ปี ๒๕๖๘
- ผลขึ้นทะเบียนข้าวนาปี ปี ๒๕๖๘/๖๙
- ผลการวาดแปลงเกษตรกรรวมดิจิทัล ๒๕๖๘

ขอความร่วมมืออำเภอดำเนินการบันทึกและตรวจสอบผลการติดประกาศให้ข้อมูลมีความครบถ้วนสมบูรณ์เพื่อป้องกันไม่ให้ข้อมูลตกหล่นด้วย

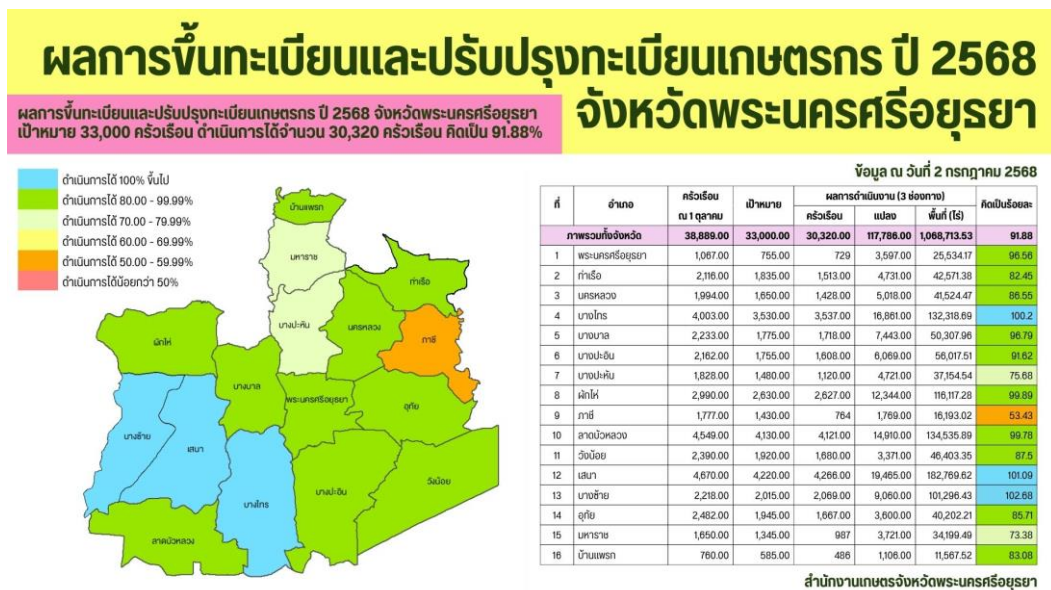

# ผลการวาดแปลงเกษตรกรรมดิจิทัล ปี 2568

## จังหวัดพระนครศรีอยุธยา

ผลการวาดแปลงเกษตรกรรมดิจิทัล ปี 2568 จังหวัดพระนครศรีอยุธยา เป้าหมาย 21,000 ครัวเรือน ดำเนินการได้จำนวน 15,118 ครัวเรือน คิดเป็น 71.99%

■ ดำเนินการได้ 100% ขึ้นไป  
■ ดำเนินการได้ 80.00 - 99.99%  
■ ดำเนินการได้ 70.00 - 79.99%  
■ ดำเนินการได้ 60.00 - 69.99%  
■ ดำเนินการได้ 50.00 - 59.99%  
■ ดำเนินการได้น้อยกว่า 50%

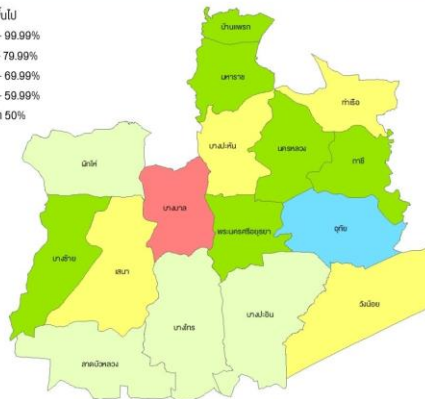

ข้อมูล ณ วันที่ 2 กรกฎาคม 2568

ที่	อำเภอ	เป้าหมาย	ผลการวาดแปลง	ร้อยละ
<b>ภาพรวมทั้งจังหวัด</b>		<b>21,000</b>	<b>15,118.00</b>	<b>71.99</b>
1	พระนครศรีอยุธยา	678	560	82.6
2	ท่าเรือ	844	552	65.4
3	นครหลวง	908	906	99.67
4	บางไทร	2,107	1,564.00	74.23
5	บางบาล	3,461	1,680.00	48.54
6	บางปะอิน	1,192	839	70.39
7	บางปะหัน	964	649	67.32
8	ผักไห่	694	694	100.00
9	ภาชี	826	762	92.25
10	ลาดบัวหลวง	1,478	1,368.00	92.52
11	วังน้อย	2,318	1,508.00	65.06
12	เสนา	1,714	1,112.00	64.88
13	บางซ้าย	1,351	1,095.00	81.05
14	อุทัย	827	800	96.73
15	นครราชสีมา	906	777	85.76
16	บ้านแพรก	450	392	87.11

สำนักงานเกษตรจังหวัดพระนครศรีอยุธยา

### ผลการขึ้นทะเบียนเกษตรกร ผู้ปลูกข้าวนาปี (ตามพื้นที่ตั้งแปลง) ปี 2568/69

#### จังหวัดพระนครศรีอยุธยา (ข้อมูล ณ วันที่ 2 กรกฎาคม 2568)

ที่	อำเภอ	เป้าหมาย	ผลการดำเนินงาน (3 ช่องทาง)			จัดชุดตรวจสอบ			ผ่านตรวจสอบ			
			ครัวเรือน	แปลง	พื้นที่ (ไร่)	ครัวเรือน	แปลง	พื้นที่ (ไร่)	ครัวเรือน	แปลง	พื้นที่ (ไร่)	คิดเป็นร้อยละ
<b>ภาพรวมทั้งจังหวัด</b>		<b>33,274.00</b>	<b>22,805.00</b>	<b>51,977.00</b>	<b>487,610.98</b>	<b>11,398.00</b>	<b>26,196.00</b>	<b>248,090.85</b>	<b>2,355.00</b>	<b>5,135.00</b>	<b>53,412.90</b>	<b>7.08</b>
1	พระนครศรีอยุธยา	734.00	675	1,871.00	14,612.89	282	707	5,853.25	-	-	-	-
2	ท่าเรือ	1,823.00	590	1,310.00	12,698.24	306	692	6,837.56	9	13	119.4	0.47
3	นครหลวง	1,807.00	1,069.00	2,505.00	21,899.77	-	-	-	-	-	-	-
4	บางไทร	3,364.00	2,840.00	7,474.00	59,076.52	1,939.00	5,153.00	40,431.33	31	147	754	0.92
5	บางบาล	1,377.00	1,293.00	3,417.00	24,889.77	1,032.00	2,711.00	19,960.49	461	1,143.00	9,295.53	33.48
6	บางปะอิน	1,517.00	904	2,211.00	22,939.54	591	1,442.00	14,183.48	15	37	298.62	0.99
7	บางปะหัน	1,413.00	640	1,748.00	14,871.09	-	-	-	-	-	-	-
8	ผักไห่	2,720.00	2,614.00	6,403.00	61,299.87	407	966	9,452.96	-	-	-	-
9	ภาชี	1,594.00	241	446	4,630.41	3	8	41.5	-	-	-	-
10	ลาดบัวหลวง	4,028.00	3,115.00	6,045.00	53,014.67	188	280	2,059.89	3	3	31	0.07
11	วังน้อย	2,117.00	906	1,295.00	19,505.50	287	434	5,846.61	-	-	-	-
12	เสนา	4,252.00	4,231.00	9,582.00	91,635.27	3,671.00	8,207.00	76,086.04	295	678	6,729.02	6.94
13	บางซ้าย	2,209.00	2,245.00	4,781.00	55,637.60	2,245.00	4,781.00	55,637.60	1,477.00	2,993.00	34,706.83	66.86
14	อุทัย	2,135.00	637	1,109.00	12,773.76	240	423	5,418.44	64	121	1,478.50	3
15	นครราชสีมา	1,373.00	522	1,321.00	12,124.69	-	-	-	-	-	-	-
16	บ้านแพรก	711.00	283	459	5,101.36	247	412	4,483.70	-	-	-	-

สำนักงานเกษตรจังหวัดพระนครศรีอยุธยา

**ข้อสั่งการ** ขอให้ดำเนินการประชาสัมพันธ์การขึ้นทะเบียนและปรับปรุงทะเบียนการปลูกข้าวนาปี ปี ๒๕๖๘/๖๙ ให้เกษตรกรทราบ และให้จัดชุดประชาคมเพื่อตรวจสอบความถูกต้อง

**มติที่ประชุม** รับทราบ

**๔.๖** แบบสอบถามการประเมินโครงการระบบส่งเสริมการเกษตร ปีงบประมาณ พ.ศ. ๒๕๖๘ กรมส่งเสริมการเกษตรขอความอนุเคราะห์ตอบแบบสอบถามการประเมินโครงการระบบส่งเสริมการเกษตร ปีงบประมาณ พ.ศ. ๒๕๖๘ ภายในวันที่ ๒๙ กรกฎาคม ๒๕๖๘ กลุ่มเป้าหมายประกอบด้วย

๑. เจ้าหน้าที่ผู้รับผิดชอบโครงการระบบส่งเสริม ปี ๒๕๖๘
๒. ผู้เข้าร่วมเวทีแลกเปลี่ยนเรียนรู้ เวที RW และ DW ปี ๒๕๖๘



ลิงก์กรอกแบบสอบถามฯ

**มติที่ประชุม** รับทราบ โดยผู้ที่ทำแบบสอบถาม คือ เกษตรอำเภอนางสาวเจนจิรา ธรรมรักชิตโต และนางสาวสุพัตรา ประภารัตน์

#### ๔.๗ ขอความร่วมมือเข้ารับการพัฒนาทักษะด้านดิจิทัล (Digital Skills) ผ่านการเรียนรู้ด้วยตนเอง (e-Learning)

สำนักงานเกษตรจังหวัดพระนครศรีอยุธยา ขอความร่วมมือเกษตรกรอำเภอและเจ้าหน้าที่ในสังกัด (ทั้งข้าราชการ พนักงานราชการ และลูกจ้างประจำ) เข้ารับการพัฒนาทักษะด้านดิจิทัล (Digital Skills) ผ่านการเรียนรู้ด้วยตนเอง (e-Learning) ผ่านช่องทางต่างๆ ได้แก่ OCSC Learning Portal โดยสำนักงาน ก.พ. และบทเรียนออนไลน์เพื่อการพัฒนาทักษะด้านดิจิทัลสำหรับบุคลากรภาครัฐ โดยสำนักงานพัฒนารัฐบาลดิจิทัล (องค์การมหาชน) โดยเลือกเรียนไม่น้อยกว่า คนละ ๑ บทเรียน และบันทึกผลการพัฒนาพร้อมแบบประกาศนียบัตร (.pdf) ให้กรมส่งเสริมการเกษตรทราบภายในวันที่ ๑๕ สิงหาคม ๒๕๖๘ สำหรับผู้ที่ผ่านการพัฒนาในบางรายวิชาก่อนปีงบประมาณ พ.ศ. ๒๕๖๘ ไม่ต้องรายงานข้อมูล แต่ให้เลือกพัฒนาในรายวิชาอื่นเพิ่มเติม รายละเอียดตาม QR Code ด้านล่างนี้



รายวิชาทักษะดิจิทัล



รายงานผล



ตรวจสอบรายชื่อการบันทึกข้อมูล



dashboard รายงานความก้าวหน้า

หากมีข้อสงสัยเพิ่มเติมสามารถติดต่อสอบถามได้ที่ นางสาววีณา คงสมบูรณ์ หมายเลขโทรศัพท์ ๐๙๖-๕๖๔๒๙๗๘

**มติที่ประชุม** รับทราบ และให้เจ้าหน้าที่ทุกคนดำเนินการให้แล้วเสร็จตามกำหนด



## ระเบียบวาระที่ ๕ เรื่องเพื่อพิจารณา

- ไม่มี -

## ระเบียบวาระที่ ๖ เรื่องอื่นๆ

## ๖.๑ รายงานข้อมูลสถานการณ์น้ำและการเพาะปลูกข้าว (เขียว เหลือง แดง)

๖.๑.๑ รายงานพื้นที่ปลูกข้าวนาปี ปี ๒๕๖๘/๖๙ ตัดยอดข้อมูล ณ วันที่ ๗ กรกฎาคม ๒๕๖๘ อำเภอมหาราช มีพื้นที่ปลูกข้าวนาปี รวม ๑๙,๕๙๙.๐๐ ไร่ ไม่มีพื้นที่เก็บเกี่ยว พื้นที่ยืนต้น ๑๙,๕๙๙.๐๐ ไร่ แบ่งเป็นพื้นที่ปลูกนอกทุ่งรับน้ำ รวม ๖,๒๗๕.๐๐ ไร่ พื้นที่ปลูกในทุ่งรับน้ำ รวม ๑๓,๒๘๔.๐๐ ไร่ ดังนี้

พื้นที่	ตำบล	พื้นที่ปลูก (ไร่)		พื้นที่เก็บเกี่ยว (ไร่)	พื้นที่ยืนต้น (ไร่)
		๓๐ มิ.ย. ๖๘	๗ ก.ค. ๖๘		
นอกทุ่งรับน้ำ	พิตเพียน	๑๖,๒๕	๑๓๓.๗๕	-	๑๕๐
	บ้านนา	๑,๕๖๐	-	-	๑,๕๖๐
	บ้านขวาง	๑,๓๔๐	-	-	๑,๓๔๐
	เจ้าปลูก	๕๔๐	-	-	๕๔๐
	น้ำเต้า	๘๐๐	-	-	๘๐๐
	มหาราช	๑,๑๐๗	-	-	๑,๑๐๗
	หัวไผ่	๓๕๐	-	-	๓๕๐
	บ้านใหม่	๗๘	-	-	๗๘
	ท่าตอ	๒๔๐	๑๑๐	-	๓๕๐
	<b>รวมนอกทุ่ง</b>		<b>๖,๐๓๑.๒๕</b>	<b>๒๔๓.๗๕</b>	<b>-</b>
ในทุ่งรับน้ำ	โรงช้าง	๒,๒๐๐	-	-	๒,๒๐๐
	บางนา	๔,๕๒๗	-	-	๔,๕๒๗
	เจ้าปลูก	๗๐๐	-	-	๗๐๐
	กะทุม	๒,๘๗๐	-	-	๒,๘๗๐
	น้ำเต้า	๑,๗๒๓	-	-	๑,๗๒๓
	มหาราช	๑,๒๖๔	-	-	๑,๒๖๔
	<b>รวมในทุ่งรับน้ำ</b>		<b>๑๓,๒๘๔</b>	<b>-</b>	<b>-</b>
<b>รวมทั้งหมด</b>		<b>๑๙,๓๑๕.๒๕</b>	<b>๒๔๓.๗๕</b>	<b>-</b>	<b>๑๙,๕๙๙</b>



๖.๑.๒ รายงานพื้นที่ปลูกข้าวนาปรัง ปี ๒๕๖๗/๖๘ ตัดยอดข้อมูล ณ วันที่ ๗ กรกฎาคม ๒๕๖๘ อำเภอมหาราช มีพื้นที่ปลูกข้าวนาปรัง รวม ๒๓,๘๗๓.๒๕ ไร่ พื้นที่เก็บเกี่ยว ๒๓,๘๒๓.๒๕ ไร่ พื้นที่ยืนต้น ๕๐.๐๐ ไร่ ดังนี้

พื้นที่	ตำบล	พื้นที่ปลูก (ไร่)		พื้นที่เก็บเกี่ยว (ไร่)	พื้นที่ยืนต้น (ไร่)
		๓๐ มิ.ย. ๖๘	๗ ก.ค. ๖๘		
นอกทุ่งรับน้ำ	พิตเพียน	๑๐๔	-	๕๔.๐๐	๕๐.๐๐
	บ้านนา	-	-	-	-
	บ้านขวาง	-	-	-	-
	เจ้าปลุก	-	-	-	-
	น้ำเต้า	-	-	-	-
	มหาราช	-	-	-	-
	หัวไผ่	-	-	-	-
	บ้านใหม่	-	-	-	-
	ท่าตอ	-	-	-	-
	รวมนอกทุ่ง		๑๐๔	-	๕๔.๐๐
ในทุ่งรับน้ำ	โรงช้าง	-	-	-	-
	บางนา	-	-	-	-
	เจ้าปลุก	-	-	-	-
	กะทุ่ม	-	-	-	-
	น้ำเต้า	-	-	-	-
	มหาราช	-	-	-	-
รวมในทุ่ง		-	-	-	-
รวมทั้งหมด		๑๐๔	-	๕๔.๐๐	๕๐.๐๐

มติที่ประชุม รับทราบ

๖.๑.๓ รายงานการเฝ้าระวังสถานการณ์ การปลูกข้าวนาปี ปี ๒๕๖๘/๖๙

รายงานเฝ้าระวังสถานการณ์ ปลูกข้าวนาปี ๒๕๖๘/๖๙ ตัดยอดข้อมูล ณ วันที่ ๗ กรกฎาคม ๒๕๖๘ อำเภอมหาราช มีพื้นที่ปลูกข้าวนาปี รวม ๑๙,๕๙๙.๐๐ ไร่ พื้นที่ยืนต้น ๑๙,๕๙๙.๐๐ ไร่ ยังไม่มีพื้นที่เก็บเกี่ยว พบว่าเป็นอายุข้าวในพื้นที่ “อายุข้าวในพื้นที่ที่คาดว่าจะไม่เสี่ยง” ดังนี้

อายุข้าว	จำนวน (ราย)	พื้นที่ (ไร่)
น้อยกว่า ๑๕ วัน	๒๖๓	๔,๕๙๑.๐๐
๑๖ - ๓๐ วัน	๔๕๙	๙,๙๙๙.๐๐
๓๑ - ๔๕ วัน	๑๑๖	๒,๙๒๑.๐๐
มากกว่า ๔๕ วัน	๗๑	๒,๐๘๘.๐๐
รวม	๙๐๙	๑๙,๕๙๙.๐๐

## ๖.๒ การจัดทำแพลตฟอร์มสรุปลักษณะเฉพาะปลูกข้าวรายสัปดาห์และแอปพลิเคชันใน เว็บไซต์สำนักงานเกษตรอำเภอทุกสัปดาห์

สำนักงานเกษตรอำเภอมหาราช ได้ดำเนินการจัดทำสรุปลักษณะเฉพาะปลูกข้าว  
รายสัปดาห์ ประจำวันที่ ๗ กรกฎาคม ๒๕๖๘ รายละเอียดตามเอกสารแนบ ๒ พร้อมแอปพลิเคชันในเว็บไซค์  
มติที่ประชุม รับทราบ

## ๖.๓ แผนและผลการปฏิบัติงานของนักวิชาการส่งเสริมการเกษตร

๖.๓.๑ สำนักงานเกษตรอำเภอมหาราช ได้ดำเนินการจัดทำแผนการปฏิบัติงานของ  
นักวิชาการส่งเสริมการเกษตร วันที่ ๗ - ๙ กรกฎาคม ๒๕๖๘ ดังแสดงในตาราง

วันที่	กิจกรรม	สถานที่
๗ กรกฎาคม ๒๕๖๘	ติดตามสถานการณ์การเก็บเกี่ยวข้าว การเพาะปลูกข้าว สถานการณ์น้ำ สถานการณ์การระบาดของโรคและแมลง ศัตรูพืช และรณรงค์หยุดเผาในพื้นที่การเกษตร	๑๒ ตำบล
	ประชุมเจ้าหน้าที่ประจำสัปดาห์ (WM)	สนง.เกษตร.มหาราช
	ส่งหนังสือแผนพัฒนาการเกษตรระดับตำบล ปี ๒๕๖๖ - ๒๕๗๘ (ฉบับทบทวน ปี ๒๕๖๘)	อบต.ท่าตอ
๘ กรกฎาคม ๒๕๖๘	ติดตามสถานการณ์การเก็บเกี่ยวข้าว การเพาะปลูกข้าว สถานการณ์น้ำ สถานการณ์การระบาดของโรคและแมลง ศัตรูพืช และรณรงค์หยุดเผาในพื้นที่การเกษตร	๑๒ ตำบล
	จัดเวทีประชาคมตรวจสอบพื้นที่เพาะปลูกข้าวนาปี ปีการผลิต ๒๕๖๗/๖๘ และพืชอื่น ๆ	ต.กะทู้ม
	พร้อมฝึกปฏิบัติและวินิจฉัยของหมอพืชชุมชน	ต.กะทู้ม, ต.บ้านขวาง
	เข้าร่วมประชุมประชาคมเพื่อจัดทำแผนพัฒนาท้องถิ่น (พ.ศ. ๒๕๖๖ - ๒๕๗๐)	วัดอุโลม, วัดปากคลอง
	เยี่ยมเยียนติดตามแปลงเกษตรผสมผสาน	ต.พิตเพี้ยน
๙ กรกฎาคม ๒๕๖๘	ติดตามสถานการณ์การเก็บเกี่ยวข้าว การเพาะปลูกข้าว สถานการณ์น้ำ สถานการณ์การระบาดของโรคและแมลง ศัตรูพืช และรณรงค์หยุดเผาในพื้นที่การเกษตร	๑๒ ตำบล
	จัดเวทีประชาคมตรวจสอบพื้นที่เพาะปลูกข้าวนาปี ปีการผลิต ๒๕๖๗/๖๘ และพืชอื่น ๆ	ต.บางนา, ต.น้ำเต้า
	เข้าร่วมประชุมการทำถนนวงแหวนรอบนอก	รร.เดอะคาวัลลี คาซ่า
	ติดตามการดำเนินงานของ ศจช.	ต.บ้านนา, ต.โรงช้าง, ต.บางนา
	สุ่มสำรวจเพื่อประเมินสถานการณ์ศัตรูพืช	ต.บางนา

มติที่ประชุม รับทราบ

๖.๓.๒ สำนักงานเกษตรอำเภอมหาสาร ได้ดำเนินการจัดทำผลการปฏิบัติงานของนักวิชาการส่งเสริมการเกษตร วันที่ ๓๐ มิถุนายน และ ๑ - ๔ กรกฎาคม ๒๕๖๘ ดังแสดงในตาราง

วันที่	กิจกรรม	สถานที่
๓๐ มิ.ย. ๒๕๖๘	ร่วมเป็นคณะกรรมการเลือกตั้งผู้ใหญ่บ้าน	ต.มหาสาร
	เยี่ยมเยียนติดตาม Smart Farmer	ต.ท่าตอ
	ติดตามเกษตรกรที่จะขอรับรองมาตรฐาน GAP	ต.บ้านนา
	เข้าร่วมประชุมเกษตรอำเภอประจำเดือน (MM)	สนง.กษจ.ฯ
๑ ก.ค. ๒๕๖๘	เข้าร่วมพิธีมอบชุดเครื่องมือพื้นฐาน	เทศบาลตำบลมหาสาร
	สนับสนุนเมล็ดพันธุ์ผัก	สนง.กษอ.มหาสาร
	เยี่ยมเยียนติดตามงานในพื้นที่ตำบลพิตเพียน	ต.พิตเพียน
๒ ก.ค. ๒๕๖๘	เยี่ยมเยียนติดตามงานในพื้นที่ตำบลบ้านขวาง	ต.บ้านขวาง
	เยี่ยมเยียนติดตามงานในพื้นที่ตำบลบ้านใหม่	ต.บ้านใหม่
	ประชุมสำนักงานเกษตรอำเภอประจำเดือน (DM)	สนง.กษอ.มหาสาร
๓ ก.ค. ๒๕๖๘	ติดตามสถานการณ์การเพาะปลูกข้าว พร้อมสุ่มสำรวจโรคและแมลงศัตรูพืชในแปลงสมาชิก ศจช.	ต.กะทูน
	สุ่มสำรวจเพื่อประเมินสถานการณ์ศัตรูพืช พร้อมฝึกปฏิบัติและวินิจฉัยของหมอพืชชุมชน	ต.มหาสาร
	เยี่ยมเยียน ติดตามงานในพื้นที่ตำบลบ้านขวาง	ต.บ้านขวาง
	เยี่ยมเยียนวิสาหกิจชุมชน	ต.บ้านนา
	เข้าร่วมประชุมหัวหน้าส่วนราชการ	เทศบาลตำบลมหาสาร
๔ ก.ค. ๒๕๖๘	สุ่มสำรวจศัตรูพืชและโรคพืช	ต.โรงช้าง
	เยี่ยมเยียนและติดตามงานแหล่งท่องเที่ยวเชิงเกษตร	ต.มหาสาร
	ติดตามเกษตรกรที่ขอรับรองมาตรฐาน GAP	ต.บ้านใหม่
	ส่งหนังสือแผนพัฒนาการเกษตรระดับตำบล ปี ๒๕๖๖-๒๕๗๘ (ฉบับทบทวน ปี ๒๕๖๘)	อบต.บ้านขวาง
	จัดเก็บข้อมูลองค์ความรู้ KM ของ ศพก.เครือข่าย	ต.บางนา
	เข้าร่วมประชุมกำนัน ผู้ใหญ่บ้าน ฯลฯ	ที่ว่าการอำเภอมหาสาร
	เยี่ยมเยียนติดตามงานในพื้นที่ตำบลบางนา	ต.บางนา

มติที่ประชุม รับทราบ

#### ๖.๔ ปัญหาอุปสรรคและแนวทางแก้ไขในการปฏิบัติงาน

- ไม่มี -

#### ๖.๕ กำหนดการประชุมสำนักงานเกษตรอำเภอประจำสัปดาห์

สำนักงานเกษตรอำเภอมหาสาร มีกำหนดการประชุมสำนักงานเกษตรอำเภอประจำสัปดาห์ (WM) ครั้งที่ ๒ ประจำเดือนกรกฎาคม ๒๕๖๘ ในวันที่ ๑๕ กรกฎาคม ๒๕๖๘ เวลา ๑๕.๐๐ น.

ปิดประชุม เวลา ๑๖.๐๐ น.

.....ศตวรรษ คงสมจิตต์.....ผู้จัดรายงานการประชุม  
(นางสาวศตวรรษ คงสมจิตต์)  
นักวิชาการส่งเสริมการเกษตรปฏิบัติการ

.....ธนภรณ์ อินทร์คง.....ผู้ตรวจรายงานการประชุม  
(นางสาวธนภรณ์ อินทร์คง)  
เกษตรอำเภอมหาราช

**กำหนดการจัดงาน**  
**โครงการคลินิกเกษตรเคลื่อนที่ในพระราชานุเคราะห์**  
**สมเด็จพระบรมโอรสาธิราชฯ สยามมกุฎราชกุมาร เฉลิมพระเกียรติ**  
**เนื่องในโอกาสวันเฉลิมพระชนมพรรษาพระบาทสมเด็จพระเจ้าอยู่หัว ๒๘ กรกฎาคม ๒๕๖๘**  
**วันพฤหัสบดีที่ ๒๔ กรกฎาคม ๒๕๖๘**  
**ณ วัดจันทร์ ตำบลบางพระครู อำเภอนครหลวง จังหวัดพระนครศรีอยุธยา**

\*\*\*\*\*

**วันพฤหัสบดีที่ ๒๔ กรกฎาคม ๒๕๖๘**

- เวลา ๐๗.๓๐ - ๐๘.๓๐ น. - เกษตรกร / เจ้าหน้าที่ลงทะเบียนเข้าร่วมงาน
- เวลา ๐๘.๓๐ - ๐๙.๒๐ น. - เกษตรกรนั่งรับฟังความเป็นมา วัตถุประสงค์ของโครงการฯ และซักซ้อมทำความเข้าใจการรับมือปัจจัยการผลิต และพิธีการต่าง ๆ ภายในงาน
- เวลา ๐๙.๐๐ น. - เชิญเกษตรกรผู้ร่วมงานเข้ารับฟังเสวนาด้านการเกษตร
- เวลา ๐๙.๒๐ - ๐๙.๓๐ น. - ดร.รุจีพัชร บุญจริง เกษตรจังหวัดพระนครศรีอยุธยา หัวหน้ากลุ่ม/ฝ่าย และเกษตรอำเภอ ทุกอำเภอ ตั้งแต่ต้อนรับประธานในพิธี
- เวลา ๐๙.๓๐ น. - ประธานในพิธี เดินทางมาถึง และเข้าสู่บริเวณงาน
- เชิญประธานและหัวหน้าส่วนราชการร่วมกิจกรรม “ปล่อยปลา” (๑๐ นาที)
  - เชิญประธานที่จุดลงนามถวายพระพร
  - เชิญประธานนั่งพักเพื่อเตรียมความพร้อมในการเปิดงาน
  - เชิญประธานไปยังหน้าโต๊ะหมู่บูชา เพื่อประกอบพิธีเปิดกรวยกระทงดอกไม้ธูปเทียนแพ แสดงความเคารพ ๑ ครั้ง เปิดกรวย และแสดงความเคารพอีก ๑ ครั้ง
  - ประธานกล่าวคำถวายพระพรชัยมงคลหน้าพระบรมฉายาลักษณ์พระบาทสมเด็จพระเจ้าอยู่หัว เมื่อประธานกล่าวจบ แสดงความเคารพ ๑ ครั้ง
  - ประธานและผู้ร่วมงานทุกท่านร่วมกันร้องเพลงสรรเสริญพระบารมี แสดงความเคารพ ๑ ครั้ง และร่วมกันร้องเพลงสดุดีจอมราชา แสดงความเคารพ ๑ ครั้ง
  - เชิญประธานเข้าประจำแท่นพิธี เพื่อรอเปิดงาน
  - นางสรวงศดา ปิติเสรี นายอำเภอนครหลวง กล่าวต้อนรับ (๓ - ๕ นาที)
  - ดร.รุจีพัชร บุญจริง เกษตรจังหวัดพระนครศรีอยุธยา กล่าวรายงาน (๓ - ๕ นาที)
  - ประธานกล่าวเปิดงาน (๓ นาที)
  - หลังจากประธานกล่าวเปิดงานเสร็จ เชิญประธานพร้อมหัวหน้าส่วนราชการ ลั่นฆ้องเปิดงาน ๓ ครั้ง หลังจากลั่นฆ้องเสร็จเปิดเพลงมหาฤกษ์ (๒ นาที)
  - เชิญประธานมอบเกียรติบัตรให้กับสถาบันเกษตรกรดีเด่นระดับจังหวัด ประเภทกลุ่มวิสาหกิจชุมชน จำนวน ๓ รางวัล พร้อมถ่ายรูปรูป ( ๕ - ๑๐ นาที)

/ เชิญประธาน...

- ๒ -

- เชิญประธานมอบประกาศเกียรติคุณแก่หน่วยงานผู้สนับสนุนการจัดงาน (๒ นาที)
  - เชิญประธานและหัวหน้าส่วนราชการ จำนวน ๑๑ ท่าน มอบปัจจัยการผลิตทางการเกษตรแก่ตัวแทนเกษตรกร รวมจำนวน ๑๒ ท่าน และแจ้งตัวแทนเกษตรกร จำนวน ๑๒ ตำบลๆ ละ ๒ ท่าน รวมจำนวน ๒๔ ท่าน เข้ารับปัจจัยการผลิตทางการเกษตร พร้อมถ่ายรูป ( ๕ - ๑๐ นาที)
  - เชิญประธานและหัวหน้าส่วนราชการถ่ายรูปหมู่เป็นที่ระลึก (๒ นาที)
  - ประธานเยี่ยมชมนิทรรศการเฉลิมพระเกียรติ พระบาทสมเด็จพระเจ้าอยู่หัว และการให้บริการคลินิกเกษตรเคลื่อนที่ฯ และกิจกรรมในงาน (๑ ชั่วโมง)
  - กิจกรรมฝึกอาชีพระยะสั้น
  - กิจกรรมจับฉลากชิงรางวัล
- เวลา ๑๒.๐๐ - ๑๓.๐๐ น. - พักรับประทานอาหารกลางวัน
- เวลา ๑๓.๐๐ - ๑๖.๓๐ น. - เกษตรกรเข้ารับบริการคลินิกเกษตรเคลื่อนที่ฯ และกิจกรรมต่างๆ
- กิจกรรมจับฉลากชิงรางวัล

\*\*\*\*\*

- หมายเหตุ** :
- ข้าราชการ เจ้าหน้าที่ แต่งกายชุดซาฟารีสีกรมท่า มีตราสัญลักษณ์โครงการคลินิกเกษตรเคลื่อนที่ในพระราชานุเคราะห์ฯ ติดที่กระเป๋าสีเสื้อด้านซ้าย
  - เกษตรกรและบุคคลทั่วไป แต่งกายเสื้อสีเหลือง

**DOAE** รายงานสถานการณ์พื้นที่ปลูกข้าวนาปรัง 2567/68  
**อำเภอหาราช**  
 ข้อมูล ณ วันที่ 7 กรกฎาคม 2568

อำเภอหาราช มี 12 ตำบล 58 หมู่บ้าน  
 พื้นที่ทั้งหมด 67,705.23 ไร่  
 ครัวเรือนทั้งหมด 8,924 ครัวเรือน  
 พื้นที่การเกษตรทั้งหมด 35,738.00 ไร่  
 ครัวเรือนเกษตรกร 1,621 ครัวเรือน

**พื้นที่ขึ้นต้นอำเภอหาราช**

กะกุ่ม	-
น้ำเต้า	-
มหาราช	-
พุดเพียง	50
บ้านขวาง	-
เจ้าปลุก	-
บ้านนา	-
ท่าตอ	-
บ้านใหม่	-
โรงช้าง	-
บางนา	-
หัวไผ่	-
<b>รวม</b>	<b>50</b>

**ขอบเขตอำเภอหาราช**

จัดทำโดย สำนักงานเกษตรอำเภอหาราช จังหวัดพระนครศรีอยุธยา  
 035-389126

**DOAE** รายงานสถานการณ์พื้นที่ปลูกข้าวนาปี 2568/69  
**อำเภอหาราช**  
 ข้อมูล ณ วันที่ 7 กรกฎาคม 2568

อำเภอหาราช มี 12 ตำบล 58 หมู่บ้าน  
 พื้นที่ทั้งหมด 67,705.23 ไร่  
 ครัวเรือนทั้งหมด 8,924 ครัวเรือน  
 พื้นที่การเกษตรทั้งหมด 35,738.00 ไร่  
 ครัวเรือนเกษตรกร 1,621 ครัวเรือน

**พื้นที่ขึ้นต้นอำเภอหาราช**

กะกุ่ม	2,870
น้ำเต้า	2,523
มหาราช	2,371
พุดเพียง	150
บ้านขวาง	1,340
เจ้าปลุก	1,240
บ้านนา	1,560
ท่าตอ	350
บ้านใหม่	78
โรงช้าง	2,200
บางนา	4,527
หัวไผ่	350
<b>รวม</b>	<b>19,559</b>

**ขอบเขตอำเภอหาราช**

จัดทำโดย สำนักงานเกษตรอำเภอหาราช จังหวัดพระนครศรีอยุธยา  
 035-389126

**DOAE** พื้นที่เสี่ยงประสบปัญหาขาดแคลนน้ำ  
**อำเภอหาราช**  
 ข้อมูล ณ วันที่ 7 กรกฎาคม 2568

อำเภอหาราช มี 12 ตำบล 58 หมู่บ้าน  
 พื้นที่ทั้งหมด 67,705.23 ไร่  
 ครัวเรือนทั้งหมด 8,924 ครัวเรือน  
 พื้นที่การเกษตรทั้งหมด 35,738.00 ไร่  
 ครัวเรือนเกษตรกร 1,621 ครัวเรือน

**ยังไม่มีพื้นที่เสี่ยงขาดแคลนน้ำ**

**ขอบเขตอำเภอหาราช**

จัดทำโดย สำนักงานเกษตรอำเภอหาราช จังหวัดพระนครศรีอยุธยา  
 035-389126



ภาพการประชุมสำนักงานเกษตรอำเภอมหาราช (WM) รายสัปดาห์  
วันที่ ๗ กรกฎาคม ๒๕๖๘ เวลา ๑๕.๐๐ น.  
ณ ห้องประชุมสำนักงานเกษตรอำเภอมหาราช จังหวัดพระนครศรีอยุธยา

\*\*\*\*\*



รายชื่อผู้เข้าร่วมประชุมสำนักงานเกษตรอำเภอหาราช (WM) ประจำสัปดาห์  
วันที่ ๗ กรกฎาคม ๒๕๖๔ เวลา ๑๕.๐๐ น.  
ณ ห้องประชุมสำนักงานเกษตรอำเภอหาราช จังหวัดพระนครศรีอยุธยา

\*\*\*\*\*

ผู้เข้าประชุม

ที่	ชื่อ - สกุล	ตำแหน่ง	ลายมือชื่อ	หมายเหตุ
๑	นางสาวอรนภรณ์ อินทร์คง	เกษตรอำเภอหาราช		ประธาน
๒	นางสิริมา เต่าคำ	นักวิชาการส่งเสริมการเกษตรชำนาญการ		
๓	นางวชิรญา ไชยวุฒิ	นักวิชาการส่งเสริมการเกษตรชำนาญการ		
๔	นางสาวเจนจิรา ธรรมรักชิต	นักวิชาการส่งเสริมการเกษตรปฏิบัติการ		
๕	นางสาววิภาดา พิมพ์เงิน	นักวิชาการส่งเสริมการเกษตร		
๖	นางสาวสุพัตรา ประภารัตน์	เจ้าพนักงานธุรการ		
๗	นางสาวกิตติญา สนธิโพธิ์	เจ้าพนักงานธุรการปฏิบัติงาน		
๘	นางสาวศตวรรณ คงสมจิตต์	นักวิชาการส่งเสริมการเกษตรปฏิบัติการ		เลขานุการ

ผู้ไม่เข้าประชุม

ที่	ชื่อ - สกุล	ตำแหน่ง	หมายเหตุ

ผู้เข้าร่วมประชุม

ที่	ชื่อ - สกุล	ตำแหน่ง	ลายมือชื่อ	หมายเหตุ