

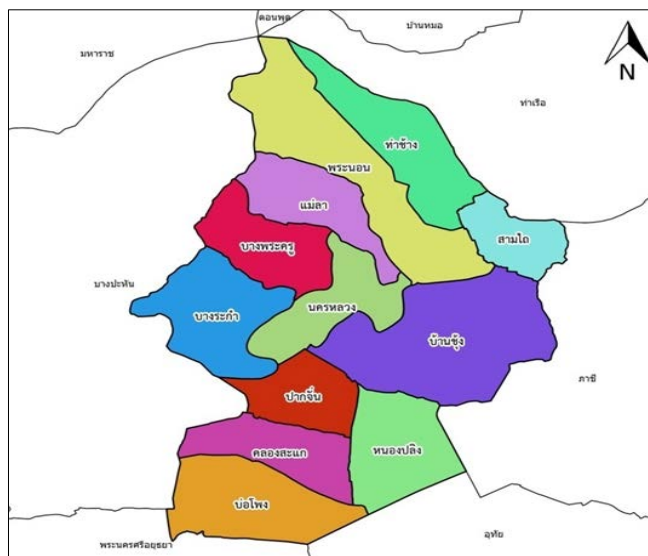

แผนพัฒนาการเกษตรประจำตำบลแม่ลา

ปี ๒๕๖๖ - ๒๕๗๐



จัดทำโดย

นางสาวสุกัญญา อิมอรุณ

นักวิชาการส่งเสริมการเกษตร

สำนักงานเกษตรอำเภอนครหลวง จังหวัดพระนครศรีอยุธยา

หลักฐานประกอบการพิจารณาการประเมินผลการปฏิบัติราชการ
ของนักวิชาการส่งเสริมการเกษตร ตัวชี้วัดที่ ๑.๒ ระดับความสำเร็จของการจัดทำ
แผนพัฒนาการเกษตร ระดับตำบล ปี ๒๕๖๖ - ๒๕๗๐

คำนำ

กรมส่งเสริมการเกษตรกำหนดให้สำนักงานเกษตรอำเภอดำเนินการจัดทำแผนพัฒนาการเกษตรระดับตำบล โดยใช้กลไกของศูนย์บริการและถ่ายทอดเทคโนโลยีการเกษตรประจำตำบล (ศบกต.) ดำเนินการจัดทำและเสนอแผนพัฒนาการเกษตรระดับตำบล บูรณาการร่วมกับแผนพัฒนาท้องถิ่น (พ.ศ.๒๕๖๖-๒๕๗๐) เพื่อใช้เป็นกรอบการจัดทำโครงการประจำปี เสนอขอรับการสนับสนุนงบประมาณจากองค์กรปกครองส่วนท้องถิ่น และตามระบบส่งเสริมการเกษตรกำหนดให้แผนพัฒนาการเกษตรในทุกระดับเป็นองค์ประกอบหนึ่งของระบบส่งเสริมการเกษตรที่เป็นกลไกหลักในการขับเคลื่อนงานในพื้นที่ และจากการประกาศใช้ยุทธศาสตร์ชาติ ๒๐ ปี เป็นกรอบการพัฒนาประเทศในระยะ ๒๐ ปี (พ.ศ.๒๕๖๑-๒๕๘๐)

สำนักงานเกษตรอำเภอนครหลวง ได้ดำเนินการจัดตั้งคณะทำงานการจัดทำแผนพัฒนาการเกษตรระดับตำบลแม่ลา โดยมีคณะกรรมการบริหารศูนย์บริการและถ่ายทอดเทคโนโลยีการเกษตรประจำตำบลและนักวิชาการส่งเสริมการเกษตรประจำตำบล ร่วมกันรวบรวมจัดเก็บ วิเคราะห์ สังเคราะห์ข้อมูล เพื่อกำหนดทิศทางเป้าหมายการพัฒนา และจัดทำแผนพัฒนาการเกษตรระดับตำบล เพื่อสร้างความเข้าใจ อำนวยความสะดวก และเป็นแนวทางปฏิบัติ ให้กับเจ้าหน้าที่ หน่วยงานที่เกี่ยวข้องและผู้ที่เกี่ยวข้องต่อไป

นางสาวสุกัญญา อิมอรุณ
สำนักงานเกษตรอำเภอนครหลวง
กรกฎาคม ๒๕๖๖

สารบัญ

	หน้า
สารบัญตาราง	C
สารบัญภาพ	D
บทที่ ๑ ข้อมูลสภาพทั่วไป	
๑ ที่ตั้ง อาณาเขต ขอบเขตการปกครอง	๑
๑.๑ ที่ตั้ง ขนาดพื้นที่	๑
๑.๒ อาณาเขตติดต่อ	๑
๑.๓ การแบ่งเขตการปกครอง	๒
๒ ลักษณะภูมิประเทศ (Topographic)	๒
๒.๑ ลักษณะดิน กลุ่มชุดดิน	๒
๓ สภาพภูมิอากาศ	๓
๓.๑ ลักษณะภูมิอากาศ	๓
๓.๒ ฤดูกาล	๓
๓.๓ ปริมาณน้ำฝน	๔
๓.๔ อุณหภูมิและความชื้นสัมพัทธ์	๕
๔ เส้นทางคมนาคม	๖
๔.๑ เส้นทางคมนาคมระหว่างตำบล	๖
๔.๒ ถนนหลวงเชื่อมต่อระหว่างภาคอำเภอ/ตำบล	๖
๕ แหล่งน้ำและระบบชลประทาน	๖
๕.๑ แหล่งน้ำธรรมชาติ แม่น้ำ ลำคลอง หนอง บึง	๖
๕.๒ แหล่งน้ำที่สร้างขึ้นที่สำคัญ (โครงการชลประทาน)	๗
๖ สภาพเศรษฐกิจและสังคม	๘
๖.๑ โครงสร้างทางเศรษฐกิจที่สำคัญ	๘
๖.๒ ผลิตภัณฑ์มวลรวมของจังหวัด	๘
๖.๓ ประชากร	๘
๖.๔ การศึกษา	๘
๖.๕ การสาธารณสุข	๘
๖.๖ ประเพณีและวัฒนธรรม	๘
๗ การใช้ประโยชน์ที่ดิน	๙
๘ ข้อมูลด้านการเกษตรที่สำคัญ/พืชเศรษฐกิจที่สำคัญ	๑๐
๙ องค์กรและสถาบันต่างๆ	๑๐
บทที่ ๒ การวิเคราะห์สถานการณ์การเกษตรของตำบล	
๒.๑ ข้อมูลประกอบการวิเคราะห์พื้นที่ของตำบล	๑๑

๒.๑.๑ เกษตรกรและองค์กรเกษตรกร	๑๑
๒.๑.๒ ศักยภาพพื้นที่/ทรัพยากรการเกษตร	๑๖
๒.๑.๓ สินค้าเอกลักษณ์ประจำถิ่น/สินค้า GI	๑๙
๒.๑.๔ สินค้าเกษตรที่สำคัญ	๑๙
๑.๔.๑ ชนิดสินค้าข้าว	๑๙
๑) พื้นที่เหมาะสม/ไม่เหมาะสม	๑๙
๒) ปริมาณการผลิต	๒๓
๓) สถานการณ์การใช้เทคโนโลยีการผลิต	๒๔
๔) ภูมิหินการเพาะปลูก	๒๔
๕) ต้นทุนการผลิต	๒๕
๖) สถานการณ์การตลาด/วิธีการตลาด	๒๖
๗) เกษตรกรต้นแบบในพื้นที่	๒๖
๑.๔.๒ ชนิดสินค้ากล้วยน้ำว้า	๒๖
๑) พื้นที่เหมาะสม/ไม่เหมาะสม	๒๖
๒) ปริมาณการผลิต	๒๗
๓) สถานการณ์การใช้เทคโนโลยีการผลิต	๒๘
๔) ภูมิหินการเพาะปลูก	๓๐
๕) ต้นทุนการผลิต	๓๐
๖) สถานการณ์การตลาด/วิธีการตลาด	๓๐
๗) เกษตรกรต้นแบบในพื้นที่	๓๑
๑.๔.๓ ชนิดสินค้ามะพร้าว	๓๑
๑) พื้นที่เหมาะสม/ไม่เหมาะสม	๓๑
๒) ปริมาณการผลิต	๓๒
๓) สถานการณ์การใช้เทคโนโลยีการผลิต	๓๓
๔) ภูมิหินการเพาะปลูก	๓๔
๕) ต้นทุนการผลิต	๓๔
๖) สถานการณ์การตลาด/วิธีการตลาด	๓๕
๗) เกษตรกรต้นแบบในพื้นที่	๓๖
๒.๒ ประเด็นปัญหา สภาพของปัญหา แนวทางการแก้ไข	๓๗
๒.๓ การจัดทำ TOWS Matrix	๔๑
บทที่ ๓ ทิศทางและแนวทางการพัฒนาการเกษตรระดับตำบล	๔๔
๑ แนวทางการพัฒนา	๔๔
๑.๑ พัฒนาการผลิตรายสินค้า	๔๔
๑.๒ พัฒนาเกษตรกร/กลุ่ม/องค์กร	๔๕
๑.๓ พัฒนาพื้นที่และทรัพยากรการเกษตร	๔๗
๒ สรุปโครงการและงบประมาณตามแผนพัฒนาการเกษตร	๔๙
ภาคผนวก	๕๗

สารบัญตาราง

ตารางที่	หน้า
๑ แสดงจำนวนตำบล หมู่บ้านและองค์กรปกครองส่วนท้องถิ่น	๒
๒ สรุปเขตการปกครอง	๒
๓ แสดงปริมาณน้ำฝน เป็นรายเดือน พ.ศ. ๒๕๕๙ – ๒๕๖๖	๔
๔ แสดงข้อมูลอุณหภูมิลี้อำเภอนครหลวง ปี พ.ศ. ๒๕๖๕	๕
๕ แสดงการใช้ประโยชน์ที่ดิน	๙
๖ ข้อมูลกลุ่มวิสาหกิจชุมชน	๑๐
๗ ข้อมูลกลุ่มแม่บ้านเกษตรกร กลุ่มยุวเกษตรกร และกลุ่มส่งเสริมอาชีพ	๑๐
๘ แสดงหัวหน้าครัวเรือน จำแนกตามอายุ	๑๑
๙ แสดงลักษณะการประกอบอาชีพเกษตรกร	๑๒
๑๐ แสดงลักษณะการถือครองที่ดินของเกษตรกร	๑๒
๑๑ แสดงลักษณะประเภทเอกสารสิทธิ์	๑๓
๑๒ แสดงจำนวนและสมาชิกสถาบันเกษตรกร	๑๔
๑๓ แสดงจำนวนแหล่ง/ศูนย์เรียนรู้และบริการด้านการเกษตร	๑๔
๑๔ แสดงข้อมูลอาสาสมัครเกษตร	๑๔
๑๕ ศูนย์เครือข่ายของศูนย์เรียนรู้การเพิ่มประสิทธิภาพการผลิตสินค้าเกษตร	๑๕
๑๖ แสดงทรัพยากรดิน	๑๖
๑๗ แสดงเขตความเหมาะสม(พื้นที่ศักยภาพ)ในการปลูกข้าว	๒๐
๑๘ แสดงพื้นที่ปลูกข้าว	๒๑
๑๙ แสดงพื้นที่ปลูกข้าว ตามระดับชั้นความเหมาะสม	๒๒
๒๐ แสดงปริมาณการปลูกข้าว	๒๓
๒๑ แสดงต้นทุนการผลิตข้าว	๒๕
๒๒ แสดงพื้นที่ปลูกกล้วยน้ำว้า	๒๗
๒๓ แสดงปริมาณการปลูกกล้วยน้ำว้า	๒๗
๒๔ แสดงต้นทุนการผลิตกล้วยน้ำว้า	๓๐
๒๕ แสดง Smart Farmer ตำบลแม่ลา	๓๑
๒๖ แสดงพื้นที่ปลูกมะพร้าว	๓๒
๒๗ แสดงปริมาณการปลูกมะพร้าว	๓๓
๒๘ แสดงต้นทุนการผลิตมะพร้าว	๓๕
๒๙ แสดง Smart Farmer ตำบลแม่ลา	๓๖
๓๐ แสดงประเด็นปัญหา สภาพของปัญหา แนวทางการแก้ไข	๓๗
๓๑ แสดงการวิเคราะห์ตาราง TOWS Matrix	๔๑

สารบัญรูปภาพ

ภาพที่	หน้า
๑ แผนที่แสดงที่ตั้ง อาณาเขต ขอบเขตการปกครอง	๑
๒ แผนที่แสดงจุดดินอำเภอนครหลวง	๓
๓ อุณหภูมิและความชื้นสัมพัทธ์	๕
๔ แผนที่แสดงเส้นทางคมนาคมในเขตอำเภอนครหลวง	๖
๕ แผนที่แสดงแม่น้ำ เส้นทางน้ำ	๗
๖ แผนที่แสดงเขตชลประทาน	๗
๗ แผนที่แสดงการใช้ประโยชน์ที่ดิน	๘
๘ กราฟแสดงประเภทการใช้ประโยชน์ที่ดิน	๑๐
๙ แสดงหัวหน้าครัวเรือนเกษตรกรจำแนกตามอายุ	๑๑
๑๐ แสดงลักษณะการประกอบอาชีพ	๑๒
๑๑ แสดงลักษณะการถือครองที่ดิน	๑๓
๑๒ แสดงประเภทเอกสารสิทธิ์	๑๓
๑๓ แสดงที่ตั้งศูนย์เรียนรู้การเพิ่มประสิทธิภาพการผลิตสินค้าเกษตร	๑๖
๑๔ แผนภูมิแสดงพื้นที่ทรัพยากรดิน	๑๗
๑๕ แสดงพื้นที่ทรัพยากรดิน	๑๗
๑๖ แผนภูมิแสดงแหล่งน้ำใต้ดินตำบลแม่ลา	๑๘
๑๗ แสดงแหล่งน้ำใต้ดินที่ตำบลแม่ลา	๑๘
๑๘ แผนภูมิแสดงแหล่งน้ำผิวดินตำบลแม่ลา	๑๙
๑๙ แสดงแหล่งน้ำผิวดินตำบลแม่ลา	๑๙
๒๐ แสดงเขตความเหมาะสม (พื้นที่ศักยภาพ) สำหรับปลูกข้าว	๒๐
๒๑ แสดงร้อยละแต่ละระดับชั้นความเหมาะสมสำหรับข้าว	๒๑
๒๒ แสดงพื้นที่ปลูกข้าว (พื้นที่ปลูกจริง)	๒๒
๒๓ แผนที่แสดงพื้นที่ปลูกข้าว ตามระดับชั้นความเหมาะสม	๒๒
๒๔ แสดงร้อยละพื้นที่ปลูกข้าว ตามระดับชั้นความเหมาะสม	๒๓
๒๕ แสดงปริมาณการปลูกข้าว	๒๔
๒๖ แสดงปฏิทินการเพาะปลูกข้าว	๒๕
๒๗ แสดงวิธีการตลาดข้าว	๒๖
๒๘ แสดงพื้นที่ปลูกกล้วยน้ำว้า (พื้นที่ปลูกจริง)	๒๗
๒๙ แสดงปริมาณการปลูกกล้วยน้ำว้า	๒๘
๓๐ แสดงปฏิทินการเพาะปลูกกล้วยน้ำว้า	๓๐
๓๑ แสดงวิธีการตลาดกล้วยน้ำว้า	๓๑
๓๒ แสดงพื้นที่ปลูกมะพร้าว (พื้นที่ปลูกจริง)	๓๒
๓๓ แสดงปริมาณการปลูกมะพร้าว	๓๓
๓๔ แสดงปฏิทินการเพาะปลูกมะพร้าว	๓๔
๓๕ แสดงวิธีการตลาดมะพร้าว	๓๕

บทที่ ๑ ข้อมูลสภาพทั่วไป

๑. ที่ตั้ง อาณาเขต ขอบเขตการปกครอง

ตำบลแม่ลา เป็น ๑ ใน ๑๒ ตำบลของอำเภอนครหลวง มีแม่น้ำป่าสักไหลผ่าน มีลักษณะเป็นที่ราบลุ่ม พื้นที่หมู่ที่ ๑, ๒, ๔ และ ๖ อยู่ในเขตชลประทานเริงราง หมู่ที่ ๓ และ ๕ อยู่ทางทิศตะวันออกของตำบล และอยู่ในเขตชลประทานนครหลวง

๑.๑ ที่ตั้ง ขนาดพื้นที่ ตำบลแม่ลา ตั้งอยู่ทางทิศเหนือของอำเภอ นครหลวง มีเนื้อที่ประมาณ ๘,๖๗๒ ไร่

๑.๒ อาณาเขตติดต่อของตำบลแม่ลา มีดังนี้

ทิศเหนือ	ติดต่อกับ	ตำบลบ้านขล้อย	อำเภอบางปะหัน	จังหวัดพระนครศรีอยุธยา
ทิศใต้	ติดต่อกับ	ตำบลนครหลวง	อำเภอ นครหลวง	จังหวัดพระนครศรีอยุธยา
ทิศตะวันออก	ติดต่อกับ	ตำบลพระนอน	อำเภอ นครหลวง	จังหวัดพระนครศรีอยุธยา
ทิศตะวันตก	ติดต่อกับ	ตำบลบางระกำ	อำเภอบางปะหัน	จังหวัดพระนครศรีอยุธยา

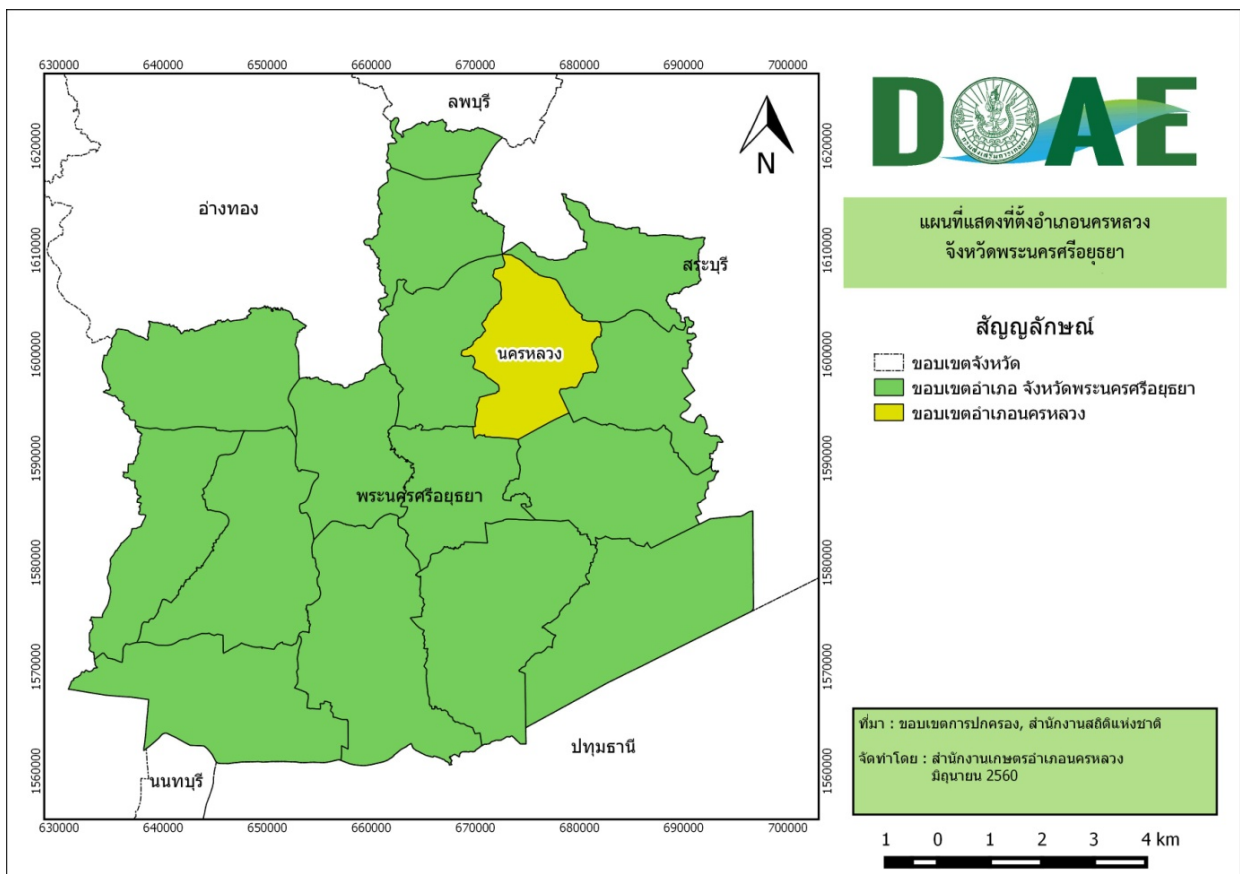

ภาพที่ ๑ แผนที่แสดงที่ตั้ง อาณาเขต ขอบเขตการปกครอง
(ที่มา : สำนักงานเกษตรอำเภอ นครหลวง, พ.ศ. ๒๕๖๐)

ตารางที่ ๑ แสดงจำนวนตำบล หมู่บ้านและองค์กรปกครองส่วนท้องถิ่น

ตำบล	หมู่บ้าน (จำนวน)	เทศบาลตำบล	องค์การบริหารส่วนตำบล
๑. แม่ลา	๖		๑
รวม	๖		๑

ที่มา : กรมการปกครอง กระทรวงมหาดไทย, พ.ศ.๒๕๖๕

ตารางที่ ๒ ตารางสรุปเขตการปกครอง ตำบลแม่ลา อำเภอนครหลวง

ตำบล	เนื้อที่ทั้งหมด (ไร่)	อบต.	เทศบาลตำบล	จำนวนหมู่บ้าน	จำนวนบ้าน (ครัวเรือน)
๑. แม่ลา	๘,๖๗๒	อบต.แม่ลา		๖	๗๔๔
รวม				๖	

ที่มา : องค์การบริหารส่วนตำบลแม่ลา, พ.ศ.๒๕๖๕

๒. ลักษณะภูมิประเทศ (Topographic)

๒.๑ ลักษณะดิน กลุ่มชุดดิน

พื้นที่ตำบลแม่ลา มีลักษณะเป็นที่ราบลุ่มน้ำท่วมถึง พื้นที่ส่วนใหญ่เป็นทุ่งนา ไม่มีภูเขา ไม่มีป่าไม้ มีแม่น้ำสำคัญไหลผ่าน ๑ สาย คือ แม่น้ำป่าสัก ตำบลแม่ลาประกอบด้วยชุดดินหลายชุดดิน ชุดดินหลัก มีรายละเอียด ดังนี้

๑) ชุดดินท่าเรือ ชุดดินบ้านหมี่ มีลักษณะเป็นกลุ่มดินเหนียวลึกมากที่เกิดจากตะกอนลำน้ำที่มีอายุยังน้อย ปฏิกริยาดินเป็นกลางถึงด่าง การระบายน้ำค่อนข้างเร็ว ความอุดมสมบูรณ์ปานกลาง โครงสร้างแน่นที่บดินแห้งแข็งและแตกกระแหง ทำให้ไถพรวนยาก ขาดแคลนน้ำ และน้ำท่วมขังในฤดูฝน ทำความเสียหายกับพืชที่ไม่ชอบน้ำ

๒) ชุดดินโคกกระเทียม ชุดดินราชบุรี มีลักษณะเป็นกลุ่มดินเหนียวสีดำนํ้าลึกมาก มีรอยแตกกระแหงกว้างและลึก ปฏิกริยาดินเป็นกรดเล็กน้อยถึงเป็นด่างเล็กน้อย การระบายน้ำเร็วถึงค่อนข้างเร็ว ดินเหนียวจัด โครงสร้างแน่นที่บดินแห้งแข็ง แตกกระแหงกว้างและลึก ดินเปียกเหนียวมาก ทำให้การไถพรวนยาก บางพื้นที่อาจขาดแคลนน้ำ และน้ำท่วมขังในฤดูฝน ทำความเสียหายกับพืชที่ไม่ชอบน้ำ

๓) ชุดดินท่าม่วง มีลักษณะเป็นกลุ่มดินร่วนหยาบลึกมากที่เกิดจากตะกอนริมแม่น้ำ มีปฏิกริยาดินเป็นกรดเล็กน้อยถึงเป็นกลาง การระบายน้ำดีถึงดีปานกลาง ความอุดมสมบูรณ์ปานกลาง เนื้อดินค่อนข้างเป็นทราย ขาดแคลนน้ำในระยะที่ฝนทิ้งช่วงนาน บางพื้นที่อาจมีน้ำท่วมขังหรือไหลบ่าท่วมขังอย่างฉับพลันในระยะที่มีฝนตกหนัก

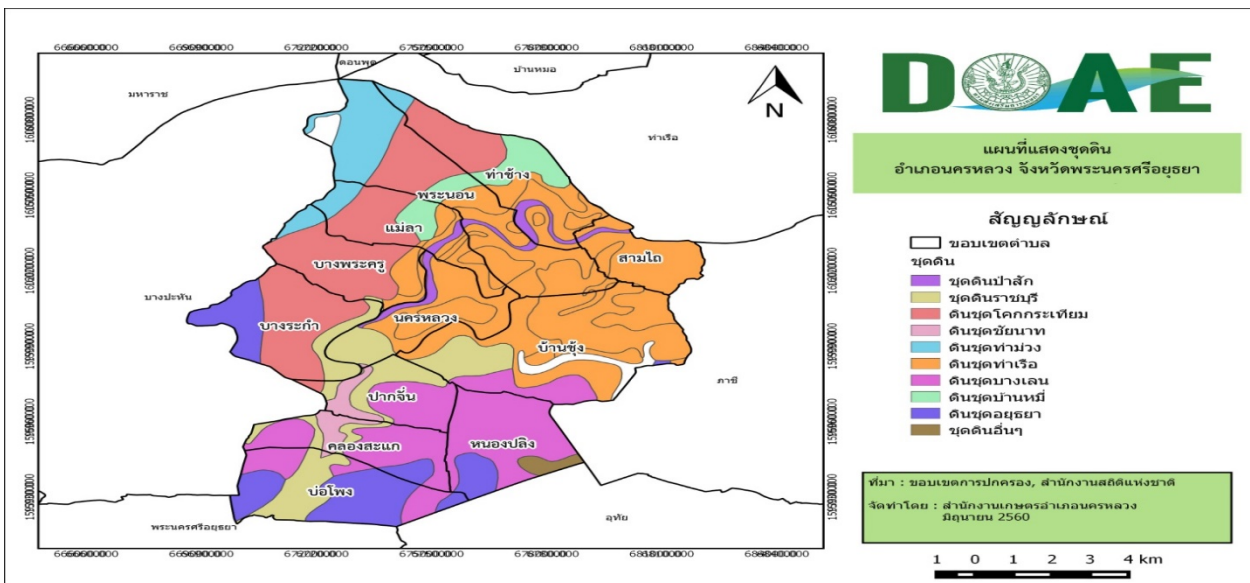

ภาพที่ ๒ แผนที่แสดงชุดดิน
(ที่มา : สำนักงานเกษตรอำเภอนครหลวง, พ.ศ. ๒๕๖๐)

๓. สภาพภูมิอากาศ

๓.๑ ลักษณะภูมิอากาศ

ตำบลแม่ลา อยู่ภายใต้อิทธิพลของมรสุม ๒ ชนิด คือ มรสุมตะวันออกเฉียงเหนือ ซึ่งพัดจากทิศตะวันออกเฉียงเหนือ ปกคลุมในช่วงฤดูหนาว ทำให้บริเวณตำบลแม่ลา ประสบกับสภาวะอากาศหนาวเย็นและแห้งแล้ง และมรสุมอีกชนิดหนึ่ง คือ มรสุมตะวันตกเฉียงใต้ ซึ่งพัดจากทิศตะวันตกเฉียงใต้ ปกคลุมในช่วงฤดูฝน ทำให้อากาศชุ่มชื้นและมีฝนตก

๓.๒ ฤดูกาล

พิจารณาตามลักษณะลมฟ้าอากาศของประเทศไทย แบ่งฤดูกาลของตำบลแม่ลา ออกเป็น ๓ ฤดู ดังนี้

- ฤดูหนาว เริ่มตั้งแต่กลางเดือนตุลาคมถึงกลางเดือนกุมภาพันธ์ซึ่งเป็นฤดูมรสุมตะวันออกเฉียงเหนือ บริเวณความกดอากาศสูงจากประเทศจีนซึ่งมีคุณสมบัติเย็นและแห้ง จะแผ่ลงมาปกคลุมประเทศไทยในช่วงนี้ แต่เนื่องจากตำบลแม่ลา ตั้งอยู่ในอำเภอนครหลวง จังหวัดพระนครศรีอยุธยา ซึ่งอยู่ในเขตภาคกลาง อิทธิพลของบริเวณความกดอากาศสูงจากประเทศจีนที่แผ่ลงมาปกคลุมในช่วงฤดูหนาวจะช้ากว่าภาคเหนือและภาคตะวันออกเฉียงเหนือ ทำให้อากาศหนาวเย็นช้ากว่าสองภาคดังกล่าว โดยเริ่มมีอากาศหนาวเย็น ประมาณกลางเดือนพฤศจิกายนเป็นต้นไป

- ฤดูร้อน เริ่มเมื่อมรสุมตะวันออกเฉียงเหนือสิ้นสุดลง คือประมาณกลางเดือนกุมภาพันธ์ถึงกลางเดือนพฤษภาคม ในระยะนี้จะมีหย่อมความกดอากาศต่ำเนื่องจากความร้อนปกคลุมประเทศไทยตอนบน ประกอบกับลมที่พัดปกคลุมประเทศไทยในช่วงนี้เป็นลมฝ่ายใต้ ทำให้มีอากาศร้อนอบอ้าวทั่วไป โดยมีอากาศร้อนจัดอยู่ในเดือนเมษายน

- ฤดูฝน เริ่มตั้งแต่กลางเดือนพฤษภาคมถึงกลางเดือนตุลาคม ซึ่งเป็นช่วงที่มรสุมตะวันตกเฉียงใต้พัดปกคลุมประเทศไทย ร่องความกดอากาศต่ำที่พัดผ่านบริเวณภาคใต้ของประเทศไทยจะเลื่อนขึ้นมาพัดผ่านบริเวณภาคกลาง และภาคเหนือเป็นลำดับ ในระยะนี้ทำให้มีฝนตกชุกขึ้นตั้งแต่กลางเดือนพฤษภาคมเป็นต้นไป โดยเดือนกันยายนเป็นเดือนที่มีฝนตกชุกที่สุดในรอบปี และเป็นช่วงที่มีความชื้นสูง

อุณหภูมิจ

ตำบลแม่ลา อำเภอนครหลวง จังหวัดพระนครศรีอยุธยา มีอุณหภูมิก่อนข้างสูงและมีอากาศร้อนอบอ้าวในฤดูร้อน ส่วนในฤดูหนาวไม่หนาวจัด เดือนเมษายนเป็นเดือนที่มีอากาศร้อนจัดในรอบปี

ฝน

ตำบลแม่ลา มีสภาพภูมิประเทศเป็นที่ราบลุ่มน้ำ และมีพื้นที่ไม่ค่อยกว้างขวางนัก ทำให้ปริมาณฝนต่างกันไม่มาก โดยฝนที่เกิดขึ้นเป็นฝนในฤดูมรสุมตะวันตกเฉียงใต้ในช่วงฤดูฝนเป็นส่วนใหญ่ และบางปีในช่วงฤดูฝนนี้อาจมีพายุดีเปรสชันเคลื่อนผ่านเข้ามาในบริเวณตำบลแม่ลา อำเภอนครหลวง หรือใกล้เคียง ทำให้ฝนตกเพิ่มขึ้นอีก

พายุหมุนเขตร้อน

พายุหมุนเขตร้อนที่เคลื่อนผ่านเข้าสู่บริเวณตำบลแม่ลา อำเภอนครหลวง ส่วนใหญ่เป็นพายุดีเปรสชันที่มีกำลังอ่อนและความรุนแรงมีไม่มากนัก แต่ส่งผลให้มีฝนตกหนัก และลมกระโชกแรงเป็นครั้งคราว บางครั้งอาจทำให้เกิดน้ำท่วมได้ โดยพายุดีเปรสชันดังกล่าวส่วนใหญ่เป็นพายุดีเปรสชันที่อ่อนกำลังลงจากพายุไซร่อนที่มีถิ่นกำเนิดจากทะเลจีนใต้เป็นส่วนใหญ่

๓.๓ ปริมาณน้ำฝน

ตำบลแม่ลา อำเภอนครหลวง มีปริมาณน้ำฝนเฉลี่ยปี ๒๕๖๕ โดยมีปริมาณฝนเฉลี่ยต่อปีที่ ๑๐๒.๕ มิลลิเมตร ตกชุกในช่วงเดือน พฤษภาคม – กันยายน ของทุกปี มีปริมาณน้ำฝนต่ำสุดในช่วงเดือน มกราคม – มีนาคม และธันวาคม โดยมีปริมาณ ๐.๗๑ มิลลิเมตร และมีปริมาณน้ำฝนที่สูงสุดในเดือน กันยายน โดยมีปริมาณ ๒๓๙.๖ มิลลิเมตร

ตารางที่ ๓ แสดงปริมาณน้ำฝน เป็นรายเดือน พ.ศ. ๒๕๕๙ – ๒๕๖๖

ปี พ.ศ.	เดือน ปริมาณ	เดือน												รวม
		มกราคม	กุมภาพันธ์	มีนาคม	เมษายน	พฤษภาคม	มิถุนายน	กรกฎาคม	สิงหาคม	กันยายน	ตุลาคม	พฤศจิกายน	ธันวาคม	
2559	ปริมาณ (มม.)	13.4	0	0	67.6	72.9	162.8	164.2	30.6	175.3	145.4	26.5	0	858.7
	เฉลี่ย (มม.)	0.43	0.00	0.00	2.25	2.35	5.43	5.30	0.99	5.84	4.69	0.88	0.00	2.3
2560	ปริมาณ (มม.)	6	0	40.92	45.7	220.4	153.8	168.8	274	126.5	186.1	90.8	18.1	1,331.1
	เฉลี่ย (มม.)	0.19	0.00	1.32	1.52	7.11	5.13	5.45	8.84	4.22	6.00	3.03	0.58	3.6
25561	ปริมาณ (มม.)	56.6	0	44.3	196.7	189.2	55.2	61	128.1	241.1	141.2	6.7	30	1,150.1
	เฉลี่ย (มม.)	1.83	0.00	1.43	6.56	6.10	1.84	1.97	4.13	8.04	4.55	0.22	0.97	3.1
2562	ปริมาณ (มม.)	0	15.1	2.3	119.6	104.4	102.1	52.7	116.5	105.8	6.1	2.1	0	626.7
	เฉลี่ย (มม.)	0.00	0.54	0.07	3.99	3.37	3.40	1.70	3.76	3.53	0.20	0.07	0.00	1.7
2563	ปริมาณ (มม.)	0	0	74.3	20.8	64.9	165.7	42.6	163	201	154.5	5.7	3.5	896.0
	เฉลี่ย (มม.)	0.00	0.00	2.40	0.69	2.09	5.52	1.37	5.26	6.70	4.98	0.19	0.11	2.4
2564	ปริมาณ (มม.)	0	0	0	125.1	194.4	53	84.9	65.2	197.9	204.3	24.3	0	949.1
	เฉลี่ย (มม.)	0.00	0.00	0.00	4.17	6.27	1.89	3.03	2.33	7.07	7.30	0.87	0.00	2.74
2565	ปริมาณ (มม.)	15.2	25.2	27.6	124.5	235.4	136.3	78.7	244.2	239.6	56.6	33.2	13.5	1230
	เฉลี่ย (มม.)	0.49	0.90	0.99	4.15	7.59	4.87	2.81	8.72	8.56	2.02	1.19	0.48	3.56
2566	ปริมาณ (มม.)	0	4.2	0	13	64.7								81.9
	เฉลี่ย (มม.)	0.00	0.15	0.00	0.43	2.09	0.00	0.00	0.00	0.00	0.00	0.00	0.00	0.22

ที่มา : สถานีฝนอำเภอนครหลวง จังหวัดพระนครศรีอยุธยา, พ.ศ. ๒๕๖๖

๓.๔ อุณหภูมิและความชื้นสัมพัทธ์

ตำบลแม่ลา อำเภอนครหลวงมีปริมาณอุณหภูมิเฉลี่ยปี ๒๕๖๕ โดยมีอุณหภูมิเฉลี่ยต่ำสุด ๒๖ องศาเซลเซียส อุณหภูมิสูงสุดเฉลี่ย ๓๑ องศาเซลเซียส



ภาพที่ ๓ แสดงค่าอุณหภูมิเฉลี่ย ปี พ.ศ. ๒๕๖๕
(ที่มา : กรมอุตุนิยมวิทยา, พ.ศ. ๒๕๖๕)

ตารางที่ ๔ แสดงข้อมูลอุณหภูมิเฉลี่ยตำบลแม่ลา อำเภอนครหลวง ปี พ.ศ. ๒๕๖๕

เดือน	อุณหภูมิสูงสุด	อุณหภูมิต่ำสุด	อุณหภูมิเฉลี่ย
	(องศาเซลเซียส)	(องศาเซลเซียส)	(องศาเซลเซียส)
มกราคม	๓๓	๒๒	๒๗
กุมภาพันธ์	๓๔	๒๔	๒๙
มีนาคม	๓๖	๒๖	๓๐
เมษายน	๓๖	๒๗	๓๑
พฤษภาคม	๓๕	๒๗	๓๐
มิถุนายน	๓๔	๒๖	๒๙
กรกฎาคม	๓๓	๒๖	๒๙
สิงหาคม	๓๓	๒๖	๒๙
กันยายน	๓๒	๒๕	๒๘
ตุลาคม	๓๒	๒๕	๒๘
พฤศจิกายน	๓๒	๒๔	๒๘
ธันวาคม	๓๒	๒๑	๒๖

(ที่มา : กรมอุตุนิยมวิทยา, พ.ศ. ๒๕๖๕)

๔. เส้นทางคมนาคม

๔.๑ เส้นทางคมนาคมระหว่างตำบล

จากที่ว่าการอำเภอนครหลวง สามารถเดินทางมายังตำบลแม่ลา โดยใช้ถนนทางหลวงชนบท ๓๕๖๗ ระยะทาง ๒ กิโลเมตร เลี้ยวซ้ายวิ่งบนถนนหมายเลข ๓๐๖๓ จนถึงสี่แยกโคกมะลิแล้วเลี้ยวซ้ายวิ่งบนถนนหมายเลข ๓๓ จนถึงสี่แยกตึกส้มเลี้ยวขวาวิ่งบนถนนทางหลวงหมายเลข ๓๔๖๗ ระยะทางประมาณ ๓ กิโลเมตร

การคมนาคมในตำบลแม่ลา

- ๑) ทางหลวงหมายเลข ๓๐๐๘ สายสี่แยกโคกมะลิ-ปากท่า ผ่านตำบลนครหลวง แม่ลา พระนอน สามไถ สามารถเดินทางไปยังตำบลปากท่า อำเภอท่าเรือ ได้ ระยะทาง ประมาณ ๑๐ กิโลเมตร
- ๒) ทางหลวงหมายเลข ๓๔๖๗ สายบ่อโพง-ท่าเรือ แยกจากทางหลวงหมายเลข ๓๒ ผ่านตำบลบ่อโพง คลองสะแก ปากจั่น บางระกำ บางพระครู แม่ลา พระนอน ท่าช้าง สามารถเดินทางไปอำเภอท่าเรือได้ ระยะทาง ประมาณ ๑๗ กิโลเมตร
- ๓) เส้นทางในเขตตำบลแม่ลา ภายในเขตองค์การบริหารส่วนตำบลเป็นถนน คสล. และถนนลาดยาง เอสพีลท์ สามารถใช้การได้ดี

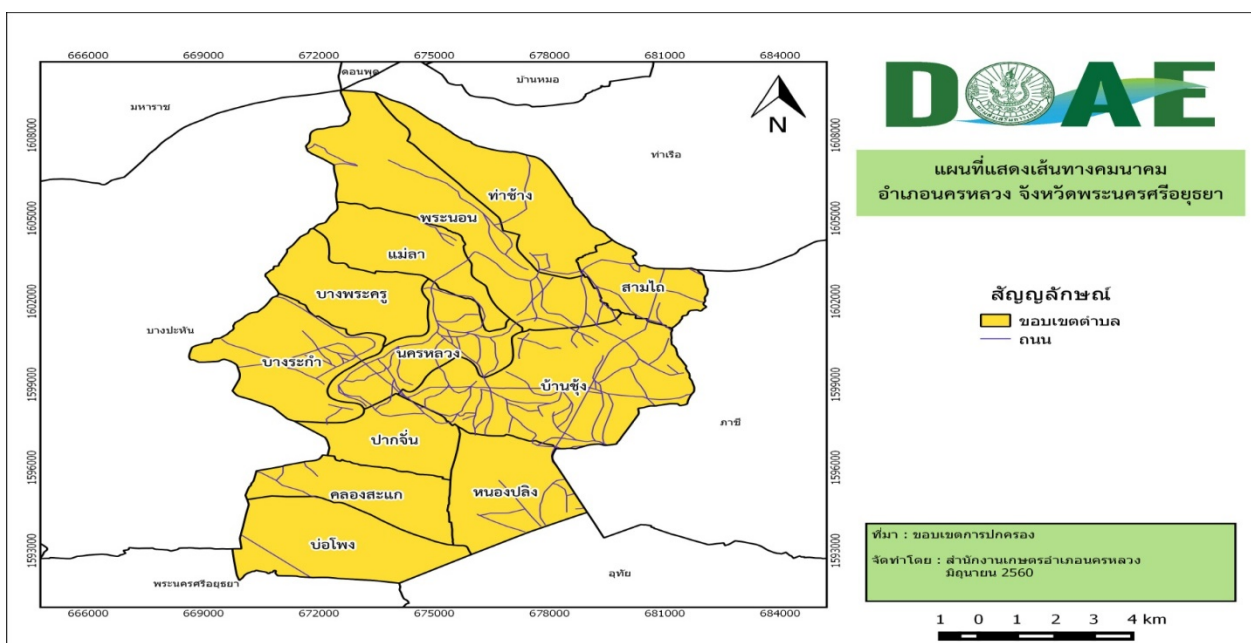

ภาพที่ ๔ แผนที่แสดงเส้นทางคมนาคมในเขตอำเภอ นครหลวง
(ที่มา : สำนักงานเกษตรอำเภอ นครหลวง, พ.ศ. ๒๕๖๐)

๔.๒ ถนนหลวงเชื่อมต่อระหว่างอำเภอ/ตำบล

จากที่ว่าการอำเภอ นครหลวง สามารถเดินทางมายังตำบลแม่ลา โดยใช้ถนนทางหลวงชนบท ๓๕๖๗ ระยะทาง ๒ กิโลเมตร เลี้ยวซ้ายวิ่งบนถนนหมายเลข ๓๐๖๓ จนถึงสี่แยกโคกมะลิแล้วเลี้ยวซ้ายวิ่งบนถนนหมายเลข ๓๓ จนถึงสี่แยกตึกส้มเลี้ยวขวาวิ่งบนถนนทางหลวงหมายเลข ๓๔๖๗ ระยะทางประมาณ ๓ กิโลเมตร

๕. แหล่งน้ำและระบบชลประทาน

ตำบลแม่ลา อำเภอ นครหลวง เป็นพื้นที่ที่มีแหล่งน้ำธรรมชาติที่สำคัญๆ หลายแห่ง ดังนี้

๕.๑ แหล่งน้ำธรรมชาติ แม่น้ำ ลำคลอง หนอง บึง

ตำบลแม่ลา อำเภอ นครหลวง มีแม่น้ำสายหลักไหลผ่าน จำนวน ๑ สาย ได้แก่ แม่น้ำป่าสัก อยู่ในเขตลุ่มน้ำ จำนวน ๑ ลุ่มน้ำ ได้แก่ ลุ่มน้ำป่าสัก

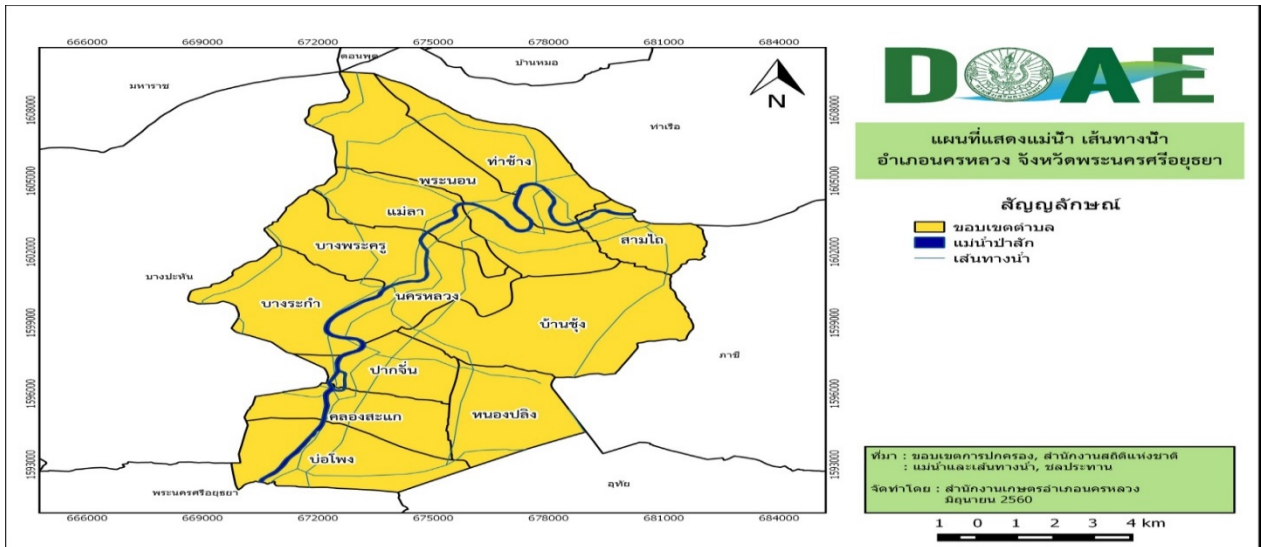

ภาพที่ ๕ แผนที่แสดงแม่น้ำ เส้นทางน้ำ
(ที่มา : สำนักงานเกษตรอำเภอนครหลวง, พ.ศ. ๒๕๖๐)

๕.๒ แหล่งน้ำที่สร้างขึ้นที่สำคัญ (โครงการชลประทาน) ได้แก่

ตำบลแม่ลา อำเภอนครหลวง อยู่ในเขตโครงการส่งน้ำที่รับผิดชอบ ๒ โครงการ ได้แก่ โครงการส่งน้ำและบำรุงรักษาเวียงและโครงการส่งน้ำและบำรุงรักษานครหลวง ซึ่งทั้ง ๒ โครงการจะส่งน้ำผ่านไปยังคลองชลประทานและลำรางต่างๆ ในพื้นที่ตำบลแม่ลา อำเภอนครหลวง

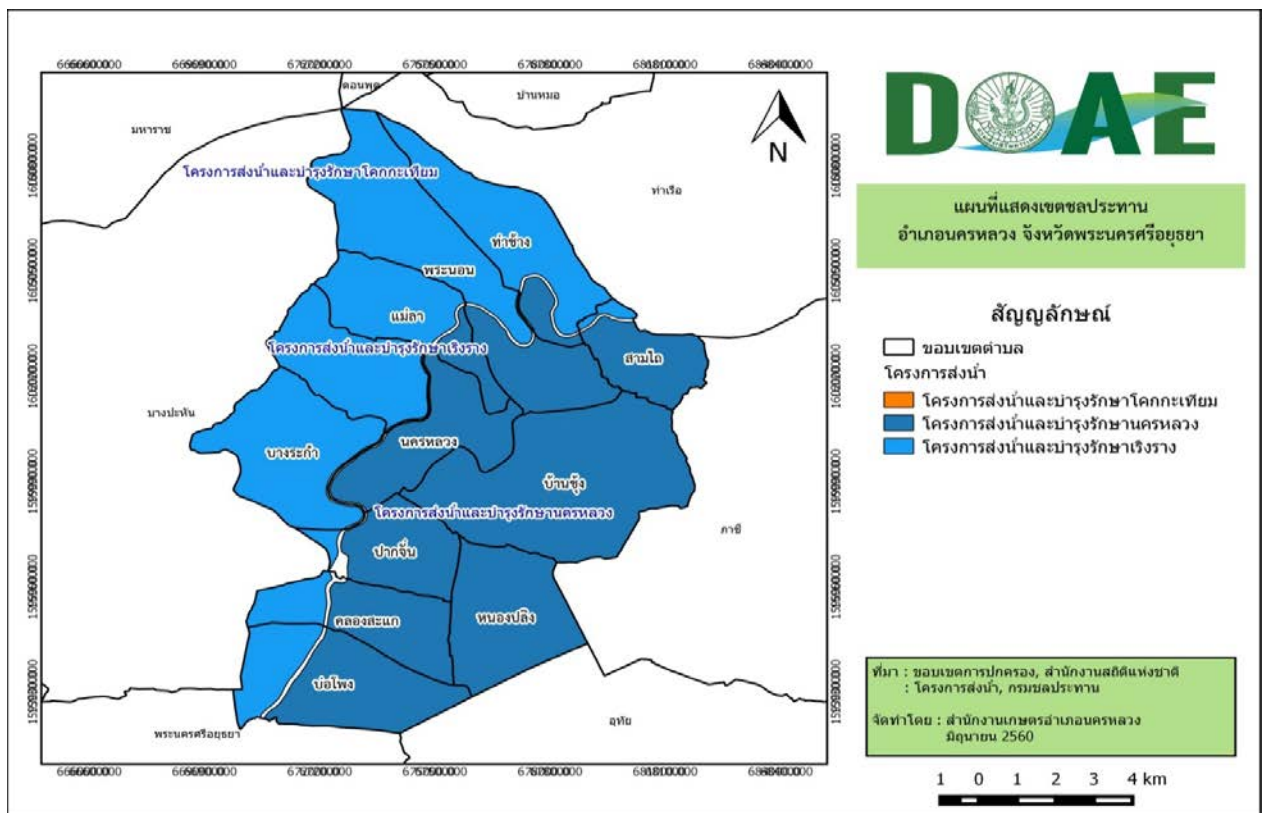

ภาพที่ ๖ แผนที่แสดงเขตชลประทาน
(ที่มา : สำนักงานเกษตรอำเภอนครหลวง, พ.ศ. ๒๕๖๐)

๖. สภาพเศรษฐกิจและสังคม

๖.๑ โครงสร้างทางเศรษฐกิจที่สำคัญ

๑) สภาพเศรษฐกิจการเกษตร ตำบลแม่ลา มีพื้นที่ทำการเกษตรทั้งหมด ๕,๔๐๐ ไร่ ประชากรส่วนใหญ่ประกอบอาชีพการเกษตร ที่สำคัญได้แก่ การทำนาปลูกข้าว มีพื้นที่ปลูกข้าว ๕,๑๕๐ ไร่ และมีการปลูกพืชผัก ไม้ผล ไม้ยืนต้น (สวนผสม) จำนวน ๒๖.๗๕ ไร่ เลี้ยงปลาและเลี้ยงสัตว์บ้างแต่ไม่มากนัก

๒) สภาพการผลิตข้าว เกษตรกรทำนาปลูกข้าวในฤดูนาปีและฤดูนาปรัง ปีละ ๒ ครั้ง พื้นที่ทำการเกษตรที่ใช้ทำนาได้รับน้ำชลประทานครอบคลุมทั่วทั้งพื้นที่ วิธีการปลูกใช้ปลูกแบบนาหว่านน้ำตาม ชนิดพันธุ์ข้าวที่ใช้เป็นข้าวเจ้าประเภทไม่ไวต่อช่วงแสง ได้แก่ พันธุ์ปทุมธานี ๑ สุพรรณบุรี ๑ กข๓๑ (ปทุมธานี ๘๐) กข ๔๑ กข๔๗ กข ๕๑ กข๖๑ กข ๗๑ ผลผลิตเฉลี่ย ๘๒๐ กิโลกรัมต่อไร่

๖.๒ ผลิตภัณฑ์มวลรวมของจังหวัด

ผลิตภัณฑ์จังหวัดต่อหัว (GPP per capita) จังหวัดพระนครศรีอยุธยา ปี ๒๕๖๒ เท่ากับ ๔๓๙,๑๕๙ ล้านบาท เป็นจังหวัดที่มีผลิตภัณฑ์ต่อหัวสูงเป็นลำดับที่ ๖ ของประเทศ โดยโครงสร้างทางเศรษฐกิจขึ้นอยู่กับ

อันดับที่ ๑ คือ สาขาการผลิตอุตสาหกรรม

อันดับที่ ๒ คือ สาขาการขนส่ง การขายปลีกฯ

อันดับที่ ๓ คือ สาขาบริการด้านอสังหาริมทรัพย์ฯ

๖.๓ ประชากร

ตำบลแม่ลา อำเภอนครหลวง มีประชากรทั้งหมด ๑,๙๘๒ คน ๗๔๔ ครัวเรือน แบ่งเป็นเพศชาย จำนวน ๙๒๗ คน เพศหญิง จำนวน ๑,๐๕๕ คน ประชากรส่วนใหญ่นับถือศาสนาพุทธ

๖.๔ การศึกษา

ตำบลแม่ลา อำเภอนครหลวง มีสถานศึกษาหรือโรงเรียนทั้งสิ้น ๒ แห่ง แยกออกเป็น

๑. โรงเรียนประถมศึกษา สังกัดสำนักงานการประถมศึกษา ๒ แห่ง คือ

๑.๑ โรงเรียนวัดสามะกัน

๑.๒ โรงเรียนวัดปรีดาราม

๖.๕ การสาธารณสุข

๑. สถานบริการและหน่วยงานสาธารณสุข

๑.๑ สถานบริการและหน่วยงานสาธารณสุขของรัฐ ประกอบด้วย

๑.๑.๑ สถานบริการ สังกัดกระทรวงสาธารณสุข ได้แก่

๑) โรงพยาบาลส่งเสริมสุขภาพประจำตำบล ๑ แห่ง

๑.๒ จำนวนบุคลากรทางการแพทย์

๑.๒.๑ เจ้าหน้าที่สาธารณสุข จำนวน ๕ คน

๑.๒.๒ อาสาสมัครสาธารณสุข(อสม.) จำนวน ๑๓ คน

๖.๖ ประเพณีและวัฒนธรรม

๑) การนับถือศาสนา ประชากรส่วนใหญ่ของตำบลแม่ลา อำเภอนครหลวง นับถือศาสนาพุทธ นอกจากนี้ยังมีการนับถือศาสนาอื่นๆ บ้าง

ตำบลแม่ลา มีวัดจำนวน ๔ แห่ง

- วัดสระเกษ ตั้งอยู่หมู่ที่ ๒ ตำบลแม่ลา
- วัดปริตาราม ตั้งอยู่หมู่ที่ ๓ ตำบลแม่ลา
- วัดสามะกัน ตั้งอยู่หมู่ที่ ๕ ตำบลแม่ลา
- วัดแก้ว ตั้งอยู่หมู่ที่ ๖ ตำบลแม่ลา

๒) วัฒนธรรมท้องถิ่นที่สำคัญ

ตำบลแม่ลา อำเภอนครหลวง มีวัฒนธรรมการทำบุญกวนข้าวทิพย์ในวันพระใหญ่ และทำบุญตามประเพณีและวันสำคัญต่างๆที่สืบทอดกันมา

๗. การใช้ประโยชน์ที่ดิน ตำบลแม่ลา อำเภอนครหลวง จังหวัดพระนครศรีอยุธยา

ตำบลแม่ลา อำเภอนครหลวง มีการใช้ประโยชน์ที่ดินส่วนใหญ่เป็นพื้นที่นา จำนวน ๔,๐๗๘.๕๖ ไร่ ร้อยละ ๗๖.๐๗ รองลงมาคือ พื้นที่ชุมชนและสิ่งปลูกสร้างจำนวน ๖๗๙.๒๒ ไร่ ร้อยละ ๑๒.๖๗ และพื้นที่น้ำจำนวน ๓๐๖.๓๕ ไร่ ร้อยละ ๕.๗๑

ตารางที่ ๕ แสดงการใช้ประโยชน์ที่ดิน ตำบลแม่ลา อำเภอนครหลวง จังหวัดพระนครศรีอยุธยา

ประเภท	ไร่	ร้อยละ
พื้นที่นา	๔,๐๗๘.๕๖	๗๖.๐๗
ไมยต้น	๐	๐
ไม้ผล	๑๓.๓๑	๐.๒๕
พืชสวน	๐	๐
พืชน้ำ	๐	๐
สถานที่เพาะเลี้ยงสัตว์น้ำ	๓๐.๐๓	๐.๕๖
ทุ่งหญ้าเลี้ยงสัตว์	๐	๐
พื้นที่ลุ่ม	๑๗๔.๔๙	๓.๒๕
พื้นที่น้ำ	๓๐๖.๓๕	๕.๗๑
พื้นที่ชุมชนและสิ่งปลูกสร้าง	๖๗๙.๒๒	๑๒.๖๗
พื้นที่เบ็ดเตล็ด	๗๙.๗๔	๑.๕๙

ที่มา : <https://agri-map-online.moac.go.th/>, พ.ศ. ๒๕๖๕

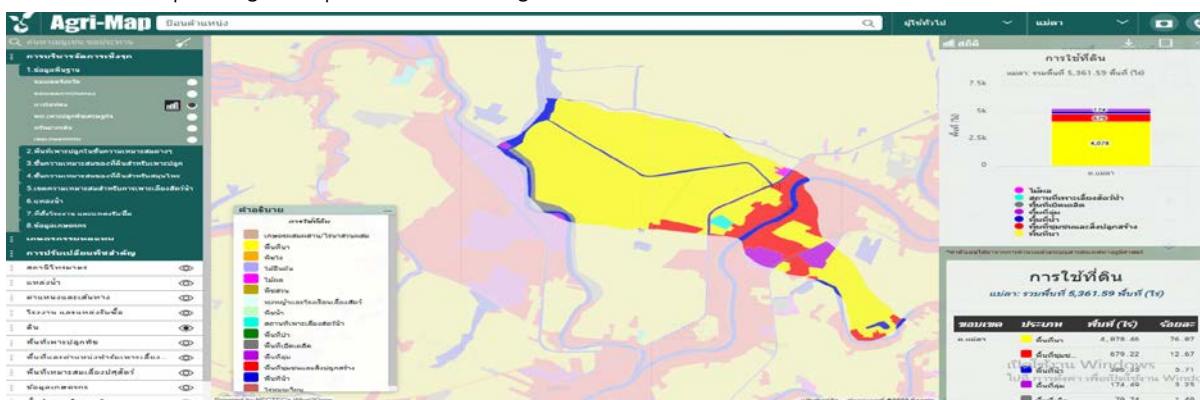

ภาพที่ ๗ แผนที่แสดงการใช้ประโยชน์ที่ดิน

(ที่มา : <https://agri-map-online.moac.go.th/>, พ.ศ. ๒๕๖๕)

บทที่ ๒

การวิเคราะห์สถานการณ์การเกษตรของตำบล

๒.๑ ข้อมูลประกอบการวิเคราะห์พื้นที่ของตำบล

๒.๑.๑ เกษตรกรและองค์กรเกษตรกร

๑) เกษตรกร

(๑) ครุว์เรือนเกษตรกร

ตำบลแม่ลา มีครุว์เรือนเกษตรกร จำนวน ๑๘๙ ครุว์เรือน (ตามทะเบียนบ้าน) โดยมีหัวหน้าครุว์เรือนเกษตรกร อายุระหว่าง ๖๕ ปีขึ้นไป จำนวน ๕๒ ครุว์เรือน คิดเป็นร้อยละ ๒๗.๕๑ รองลงมาอายุระหว่าง ๕๖-๖๕ ปี คิดเป็นร้อยละ ๒๕.๙๓ และอายุระหว่าง ๔๖-๕๕ ปี คิดเป็นร้อยละ ๒๓.๒๘ ตามลำดับ

ตารางที่ ๘ แสดงหัวหน้าครุว์เรือนจำแนกตามอายุ ตำบลแม่ลา อำเภอนครหลวง จังหวัดพระนครศรีอยุธยา

ช่วงอายุ (ปี)	ครุว์เรือน	ร้อยละ
๖๕ ปีขึ้นไป	๕๒	๒๗.๕๑
๕๖ - ๖๕ ปี	๔๙	๒๕.๙๓
๔๖ - ๕๕ ปี	๔๔	๒๓.๒๘
๓๖ - ๔๕ ปี	๓๓	๑๗.๔๖
๒๖ - ๓๕ ปี	๙	๔.๗๖
๑๘ - ๒๕ ปี	๒	๑.๐๖
รวม	๑๘๙	๑๐๐.๐๐

ที่มา : ระบบทะเบียนเกษตรกร สำนักงานเกษตรอำเภอนครหลวง, พ.ศ.๒๕๖๔

หัวหน้าครุว์เรือนเกษตรกร จำแนกช่วงอายุ

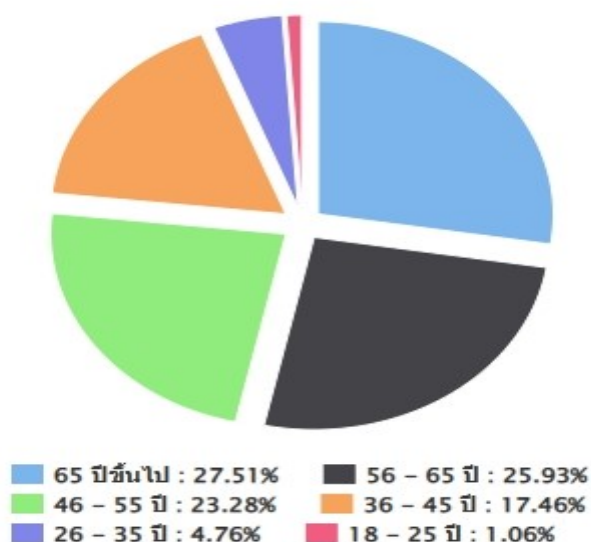

ภาพที่ ๙ แสดงหัวหน้าครุว์เรือนเกษตรกรจำแนกตามอายุ ตำบลแม่ลา อำเภอนครหลวง จังหวัดพระนครศรีอยุธยา

(ที่มา : ระบบทะเบียนเกษตรกร สำนักงานเกษตรอำเภอนครหลวง, พ.ศ.๒๕๖๔)

(๒) ลักษณะการประกอบอาชีพ

ตำบลแม่ลา มีเกษตรกรที่ประกอบอาชีพหลักส่วนใหญ่เป็นการประกอบอาชีพเกษตรกรรมเป็นหลัก จำนวน ๑๕๕ ครัวเรือน คิดเป็นร้อยละ ๘๒.๐๑ และประกอบอาชีพเกษตรกรรมเป็นรอง จำนวน ๓๔ ครัวเรือน คิดเป็นร้อยละ ๑๗.๙๙

ตารางที่ ๙ แสดงลักษณะการประกอบอาชีพเกษตรกร ตำบลแม่ลา อำเภอนครหลวง จังหวัดพระนครศรีอยุธยา

ลักษณะการประกอบอาชีพ	ครัวเรือน	ร้อยละ
ประกอบอาชีพเกษตรกรรมเป็นหลัก	๑๕๕	๘๒.๐๑
ประกอบอาชีพเกษตรกรรมเป็นรอง	๓๔	๑๗.๙๙

ที่มา : ระบบทะเบียนเกษตรกร สำนักงานเกษตรอำเภอนครหลวง, พ.ศ.๒๕๖๔

ลักษณะการประกอบอาชีพ

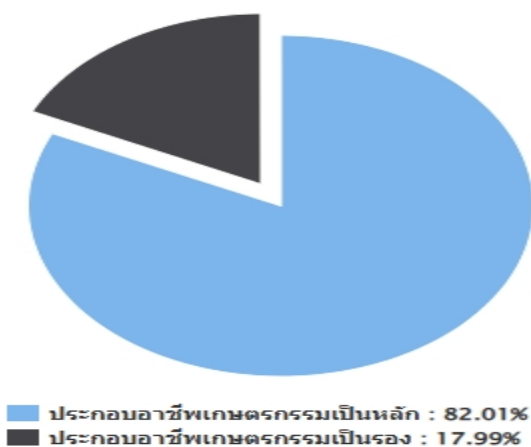

ภาพที่ ๑๐ แสดงลักษณะการประกอบอาชีพ ตำบลแม่ลา อำเภอนครหลวง จังหวัดพระนครศรีอยุธยา (ที่มา : ระบบทะเบียนเกษตรกร สำนักงานเกษตรอำเภอนครหลวง, พ.ศ.๒๕๖๔)

(๓) ลักษณะการถือครองที่ดิน

ลักษณะการถือครองที่ดินของเกษตรกร ตำบลแม่ลา ส่วนใหญ่เป็นการเช่า จำนวน ๑๗๓ ครัวเรือน คิดเป็นร้อยละ ๖๐.๙๒ รองลงมาคือเกษตรกรเป็นเจ้าของ จำนวน ๑๐๔ ครัวเรือน คิดเป็นร้อยละ ๓๖.๖๒ และอื่นๆ (ที่สาธารณะประโยชน์, ทำฟรี) จำนวน ๗ ครัวเรือน คิดเป็นร้อยละ ๒.๔๖ ตามลำดับ

ตารางที่ ๑๐ แสดงลักษณะการถือครองที่ดินของเกษตรกร ตำบลแม่ลา อำเภอนครหลวง จังหวัดพระนครศรีอยุธยา

ลักษณะการถือครอง	ครัวเรือน	ร้อยละ
เกษตรกรเป็นเจ้าของ	๑๐๔	๓๖.๖๒
อื่นๆ (ที่สาธารณะประโยชน์, ทำฟรี)	๗	๒.๔๖
เช่า	๑๗๓	๖๐.๙๒

ที่มา : ระบบทะเบียนเกษตรกร สำนักงานเกษตรอำเภอนครหลวง, พ.ศ.๒๕๖๔

ลักษณะการถือครองที่ดิน

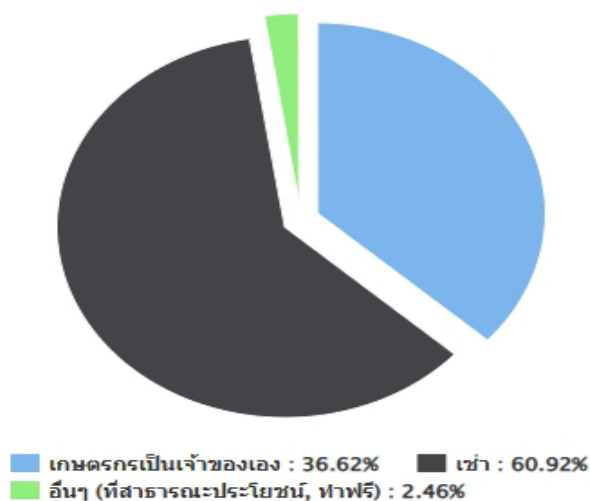

ภาพที่ ๑๑ แสดงลักษณะการถือครองที่ดิน ตำบลแม่ลา อำเภอนครหลวง จังหวัดพระนครศรีอยุธยา (ที่มา : ระบบทะเบียนเกษตรกร สำนักงานเกษตรอำเภอนครหลวง, พ.ศ.๒๕๖๔)

(๔) ประเภทเอกสารสิทธิ์ (เฉพาะเกษตรกรเป็นเจ้าของ)

เกษตรกรตำบลแม่ลา อำเภอนครหลวง มีการถือครองที่ดินแบบเอกสารสิทธิ์ประเภทโฉนด/น.ส.ทุกประเภท จำนวน ๑๐๔ ครัวเรือน คิดเป็นร้อยละ ๑๐๐

ตารางที่ ๑๑ แสดงลักษณะประเภทเอกสารสิทธิ์ ตำบลแม่ลา อำเภอนครหลวง จังหวัดพระนครศรีอยุธยา

ประเภทเอกสารสิทธิ์ (ครัวเรือน)				รวม
โฉนด/น.ส.ทุกประเภท	ส.ป.ก. ทุกประเภท	หนังสือรับรองของหน่วยงาน	เอกสารสิทธิ์อื่นๆ	
๑๐๔	๐	๐	๐	๑๐๔

ที่มา : ระบบทะเบียนเกษตรกร สำนักงานเกษตรอำเภอนครหลวง, พ.ศ.๒๕๖๔

ประเภทเอกสารสิทธิ์ (ครัวเรือน)

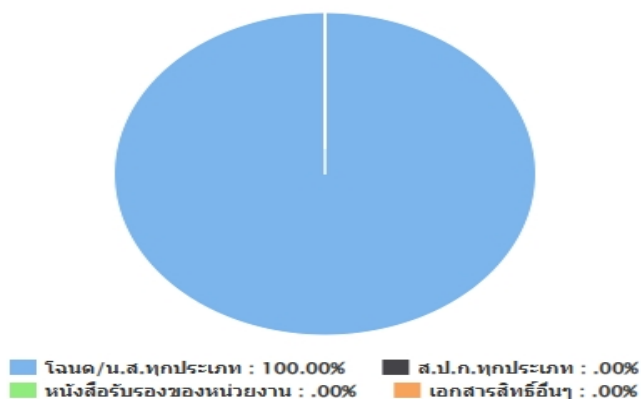

ภาพที่ ๑๒ แสดงประเภทเอกสารสิทธิ์ ตำบลแม่ลา อำเภอนครหลวง จังหวัดพระนครศรีอยุธยา (ที่มา : ระบบทะเบียนเกษตรกร สำนักงานเกษตรอำเภอนครหลวง, พ.ศ.๒๕๖๔)

๒) องค์กรและสถาบันเกษตรกร

(๑) กลุ่มเกษตรกร/สถาบัน

ตำบลแม่ลา มีกลุ่มแม่บ้านเกษตรกร ๑ กลุ่ม สมาชิก ๑๒ ราย กลุ่มยุวเกษตรกร ๑ กลุ่ม สมาชิก ๑๙ ราย วิสาหกิจชุมชน ๑ แห่ง สมาชิก ๑๐ ราย

ตารางที่ ๑๒ แสดงจำนวนและสมาชิกสถาบันเกษตรกร ตำบลแม่ลา อำเภอนครหลวง จังหวัดพระนครศรีอยุธยา

ตำบล	กลุ่มส่งเสริมอาชีพ		กลุ่มแม่บ้าน		กลุ่มยุวเกษตรกร		วิสาหกิจชุมชน		สหกรณ์		กลุ่มเกษตรกร	
	กลุ่ม	สมาชิก (ราย)	กลุ่ม	สมาชิก (ราย)	กลุ่ม	สมาชิก (ราย)	แห่ง	สมาชิก (ราย)	แห่ง	สมาชิก (ราย)	กลุ่ม	สมาชิก (ราย)
แม่ลา			๑	๑๒	๑	๑๙	๑	๑๐				

ที่มา : สำนักงานเกษตรอำเภอนครหลวง, พ.ศ.๒๕๖๕

๓) ศูนย์เรียนรู้และเครือข่าย

ตำบลแม่ลา มีแหล่ง/ศูนย์เรียนรู้และบริการด้านการเกษตร มีศูนย์เรียนรู้การเพิ่มประสิทธิภาพการผลิตสินค้าเกษตร ศพก.เครือข่าย ๑ ศูนย์ ศูนย์จัดการศัตรูพืชชุมชน ๑ ศูนย์ ศูนย์จัดการดินและปุ๋ย ๑ ศูนย์ ศูนย์ถ่ายทอดเทคโนโลยีการเกษตรประจำตำบล ๑ ศูนย์ และศูนย์ถ่ายทอดเทคโนโลยีด้านการพัฒนาที่ดิน ๑ ศูนย์

ตารางที่ ๑๓ แสดงจำนวนแหล่ง/ศูนย์เรียนรู้และบริการด้านการเกษตร ตำบลแม่ลา อำเภอนครหลวง

ตำบล	ศพก.	ศพก. เครือข่าย	ศจช.	ศตปช.	ศบกด.	ศูนย์เรียนรู้เศรษฐกิจ			ศูนย์ถ่ายทอด เทคโนโลยี ด้านการ พัฒนาที่ดิน
						กษ.	ปศุ สัตว์	ปฏิรูป	
แม่ลา		๑	๑	๑	๑				๑

ที่มา : สำนักงานเกษตรอำเภอนครหลวง, พ.ศ.๒๕๖๕

(๑) อาสาสมัครเกษตร

ตำบลแม่ลา มีอาสาสมัครเกษตร จำนวน ๑๓ คน โดยมีเกษตรกรหมู่บ้าน จำนวน ๖ ราย และหมอดินอาสา ๖ ราย รองลงมาก็คือครูบุญชีอาสา ๑ ราย ตามลำดับ อย่างไรก็ตามอาสาสมัครบางรายทำหน้าที่อาสาสมัครมากกว่า ๑ หน้าที่

ตารางที่ ๑๔ แสดงข้อมูลอาสาสมัครเกษตร อำเภอนครหลวง จังหวัดพระนครศรีอยุธยา

ตำบล	หน่วยงาน /อาสาสมัครเกษตร (ราย)								
	อาสาสมัคร ฝนหลวง	ครูบุญชี อาสา	ประมง อาสา	อาสา ปศุสัตว์	หมอดิน อาสา	เกษตร หมู่บ้าน	สหกรณ์	เศรษฐกิจ การเกษตร	อาสาสมัคร ชลประทาน
แม่ลา		๑			๖	๖			

ที่มา : สำนักงานเกษตรอำเภอนครหลวง, พ.ศ.๒๕๖๕

(๒) ประชาชนชาวบ้าน

ตำบลแม่ลา อำเภอนครหลวง (ไม่มีประชาชนชาวบ้าน)

(๓) ศูนย์เรียนรู้การเพิ่มประสิทธิภาพการผลิตสินค้าเกษตร

ชื่อ : ศูนย์เรียนรู้เศรษฐกิจพอเพียงตำบลแม่ลา อำเภอนครหลวง จังหวัดพระนครศรีอยุธยา

ชื่อเกษตรกรต้นแบบ : นายพงพันธ์ เทพไทย

บ้านเลขที่ ๗๗/๒ หมู่ ๑ ตำบลแม่ลา อำเภอนครหลวง จังหวัดพระนครศรีอยุธยา

สถานการณ์ของพื้นที่ : เกษตรกรในพื้นที่ตำบลแม่ลา อำเภอนครหลวง ส่วนใหญ่ปลูกข้าวร้อยละ ๙๗ และพื้นที่ปลูกเป็นพื้นที่ที่เหมาะสมกับการปลูกข้าว (S๑) ร้อยละ ๑๐๐.๐๐ โดยเป็นพื้นที่ในเขตชลประทาน อาศัยน้ำจากระบบชลประทานในการทำการเกษตร ๑๐๐ % ต้นทุนการผลิตข้าวสูงเทียบกับรายได้ยังมีรายได้ที่น้อย จึงมีแนวคิดที่จะทำการเกษตรตามแนวทางเศรษฐกิจพอเพียงเพื่อเป็นการสร้างรายได้และเป็นแหล่งเรียนรู้ด้านการเกษตรให้กับชุมชน

แนวทางการพัฒนา : พัฒนาศูนย์ ศพก.เครือข่ายให้เป็นแหล่งเรียนรู้ด้านเศรษฐกิจพอเพียง และเพิ่มประสิทธิภาพการผลิตที่เหมาะสมกับพื้นที่ให้เกษตรกรนำไปประยุกต์ใช้กับพื้นที่ของตนเองได้

จุดเด่นของศูนย์เรียนรู้ : การจัดการพื้นที่อย่างมีประสิทธิภาพตามแนวทางเกษตรทฤษฎีใหม่

หลักสูตรเรียนรู้ : ๑. การเพาะเลี้ยงไก่พื้นเมือง

๒. การลดต้นทุนโดยการผลิตจุลินทรีย์สังเคราะห์แสง

๓. การเลี้ยงปลาในบ่อดิน

หลักสูตรบังคับ : ๑. เกษตรทฤษฎีใหม่/เศรษฐกิจพอเพียง/เกษตรผสมผสาน

๒. การลดต้นทุนการผลิต

๓. การผลิตและการใช้สารชีวภัณฑ์

๔. การปรับปรุงบำรุงดิน

๕. การผลิตพืชอาหารปลอดภัยตามระบบ GAP

หลักสูตรเสริม : ๑. การทำบัญชีครัวเรือน/บัญชีฟาร์ม

๒. การจัดทำแผนการผลิตรายบุคคล IFPP

๓. การใช้น้ำอย่างรู้คุณค่า

ศูนย์เครือข่าย จำนวน ๑๓ ศูนย์

ตารางที่ ๑๕ ศูนย์เครือข่ายของศูนย์เรียนรู้การเพิ่มประสิทธิภาพการผลิตสินค้าเกษตร ตำบลแม่ลา อำเภอนครหลวง จังหวัดพระนครศรีอยุธยา

แบบสรุปข้อมูล						
ศูนย์เครือข่ายของศูนย์เรียนรู้การเพิ่มประสิทธิภาพการผลิตสินค้าเกษตร ตำบลแม่ลา อำเภอนครหลวง จังหวัดพระนครศรีอยุธยา						
ที่	ชื่อศูนย์เครือข่าย	ประเภท/กิจกรรมหลัก	ที่ตั้งศูนย์		ชื่อ-นามสกุลประธานศูนย์	เบอร์โทรศัพท์ประธานศูนย์เครือข่าย
			หมู่	ตำบล		
๑	ศูนย์เรียนรู้เศรษฐกิจพอเพียงตำบลแม่ลา	เศรษฐกิจพอเพียง	๑	แม่ลา	นายพงพันธ์ เทพไทย	๐๖๓-๒๑๒๔๔๖๗

ที่มา : สำนักงานเกษตรอำเภอนครหลวง, พ.ศ.๒๕๖๕

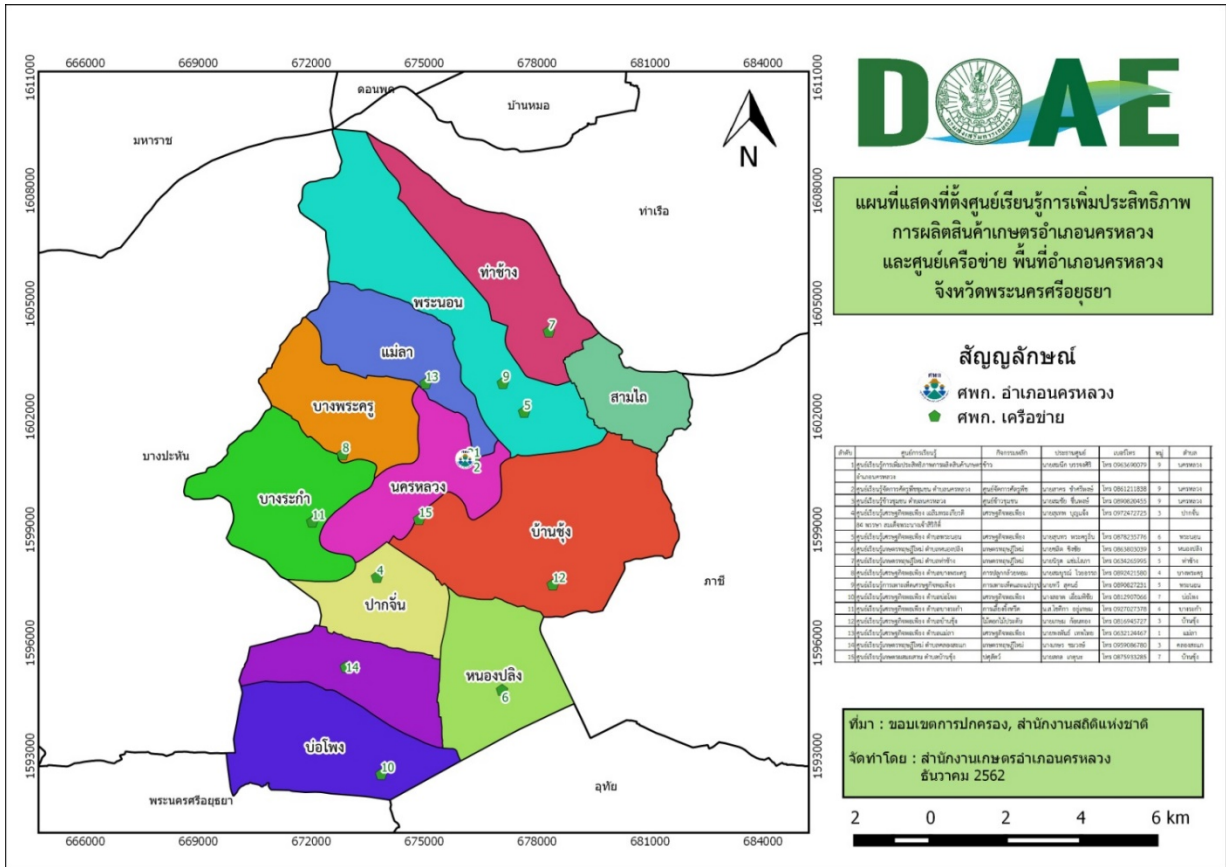

ภาพที่ ๑๓ แสดงที่ตั้งศูนย์เรียนรู้การเพิ่มประสิทธิภาพการผลิตสินค้าเกษตร ศพก.เครือข่ายตำบลแม่ลา อำเภอนครหลวง จังหวัดพระนครศรีอยุธยา (ที่มา : สำนักงานเกษตรอำเภอนครหลวง, พ.ศ.๒๕๖๔)

(๔) กลุ่มเกษตรกรแปลงใหญ่ข้าว ตำบลแม่ลา อำเภอนครหลวง (ไม่มีกลุ่มเกษตรกรแปลงใหญ่ข้าว)

๑.๒ ศักยภาพพื้นที่/ทรัพยากรการเกษตร

๑) ทรัพยากรดิน

พื้นที่ตำบลแม่ลา ส่วนมากเป็นดินในพื้นที่ราบลุ่มร้อยละ ๙๘.๓๘ และพื้นที่เบ็ดเตล็ด ร้อยละ

๑.๖๒ ตามลำดับ

ตารางที่ ๑๖ แสดงทรัพยากรดินตำบลแม่ลา อำเภอนครหลวง จังหวัดพระนครศรีอยุธยา

ประเภท	เนื้อที่ (ไร่)	ร้อยละ
พื้นที่เบ็ดเตล็ด	๗๙.๑๖	๑.๖๒
ดินในพื้นที่ราบลุ่ม	๔,๘๑๐.๓๓	๙๘.๓๘

ที่มา: กรมพัฒนาที่ดิน พ.ศ.๒๕๖๑

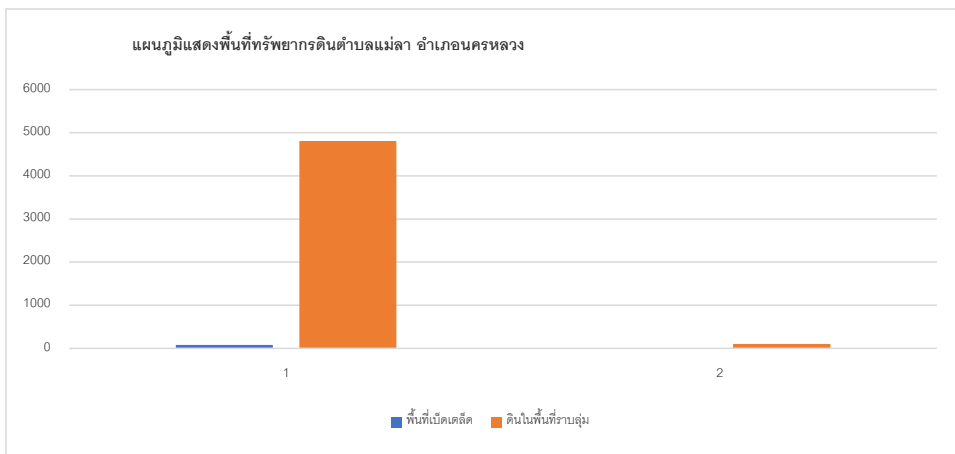

ภาพที่ ๑๔ แสดงพื้นที่ทรัพยากรดิน ตำบลแม่ลา อำเภอนครหลวง จังหวัดพระนครศรีอยุธยา (ที่มา : กรมพัฒนาที่ดิน พ.ศ.๒๕๖๑)

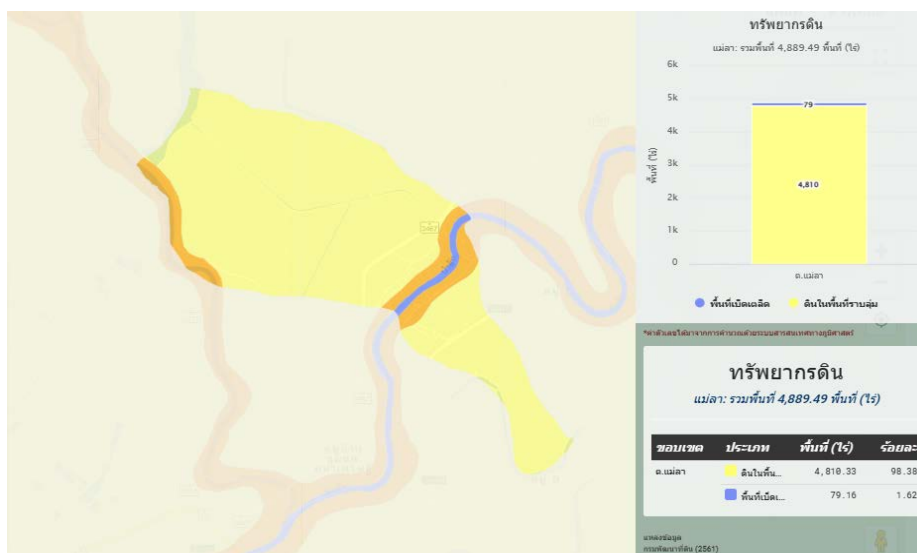

ภาพที่ ๑๕ แสดงพื้นที่แสดงทรัพยากรดิน ตำบลแม่ลา อำเภอนครหลวง จังหวัดพระนครศรีอยุธยา (ที่มา : กรมพัฒนาที่ดิน พ.ศ.๒๕๖๑)

๒) ทรัพยากรน้ำ

ตำบลแม่ลา อำเภอนครหลวง เป็นพื้นที่อาศัยน้ำจากระบบชลประทานในการทำการเกษตรเป็นหลัก ประมาณ ๑๐๐% ของพื้นที่ทั้งหมด นอกจากนี้ยังมีแหล่งน้ำอื่นๆ ที่ใช้ในการเกษตรดังนี้

- แหล่งน้ำใต้ดิน บ่อบาดาลตำบลแม่ลา อำเภอนครหลวง จังหวัดพระนครศรีอยุธยา รวมทั้งสิ้น ๔ บ่อ แยกรายหมู่บ้านได้ ดังนี้

- หมู่ที่ ๒ จำนวน ๑ บ่อ
- หมู่ที่ ๓ จำนวน ๑ บ่อ
- หมู่ที่ ๖ จำนวน ๒ บ่อ

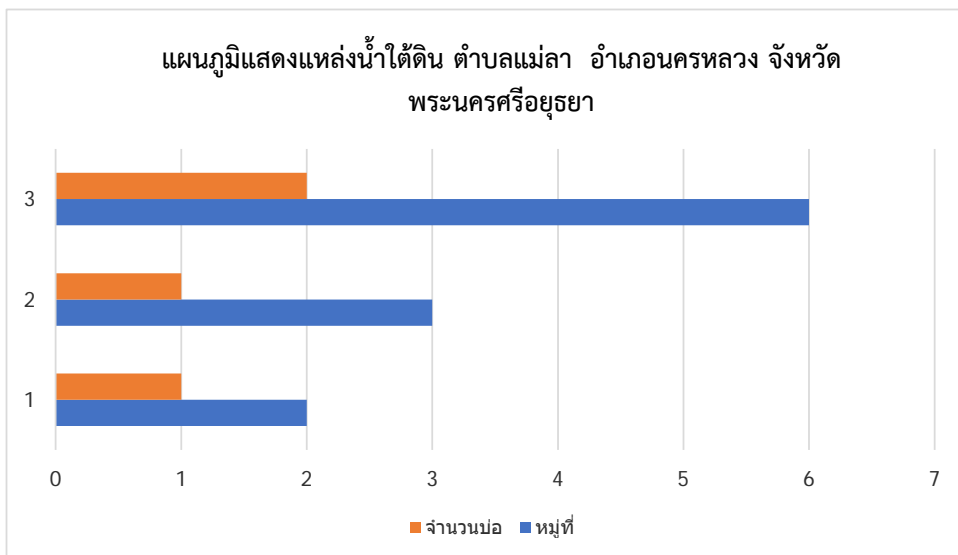

ภาพที่ ๑๖ แสดงแหล่งน้ำใต้ดินตำบลแม่ลา อำเภอนครหลวง จังหวัดพระนครศรีอยุธยา (ที่มา : กรมทรัพยากรน้ำบาดาล พ.ศ. ๒๕๕๘)

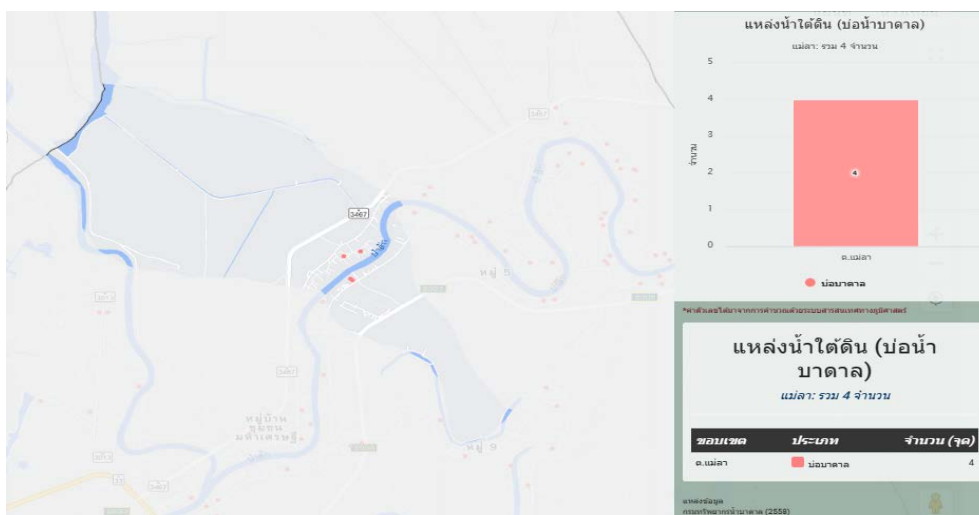

ภาพที่ ๑๗ แสดงแหล่งน้ำใต้ดินตำบลแม่ลา อำเภอนครหลวง จังหวัดพระนครศรีอยุธยา (ที่มา : กรมทรัพยากรน้ำบาดาล พ.ศ. ๒๕๕๘)

- แหล่งน้ำผิวดิน ได้แก่ น้ำในแม่น้ำลำคลอง ทะเลสาบและในพื้นที่ชุ่มน้ำที่เป็นน้ำจืด ปกติน้ำผิวดิน จะได้รับการเติมจากฝน ตำบลแม่ลา อำเภอนครหลวงมีแหล่งน้ำผิวดินที่ใช้ทำการเกษตรดังนี้ โครงการชลประทานขนาดกลาง จำนวน ๒ แห่ง และแหล่งน้ำขนาดใหญ่ (แม่น้ำป่าสัก)

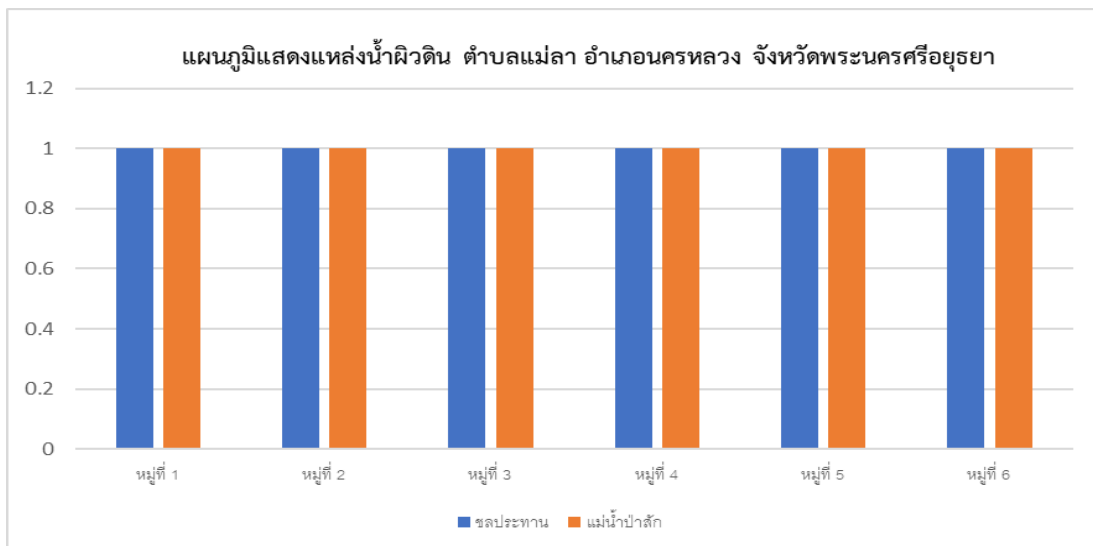

ภาพที่ ๑๘ แสดงแหล่งน้ำผิวดินตำบลแม่ลา อำเภอนครหลวง จังหวัดพระนครศรีอยุธยา (ที่มา : กรมพัฒนาที่ดิน, พ.ศ.๒๕๖๑)

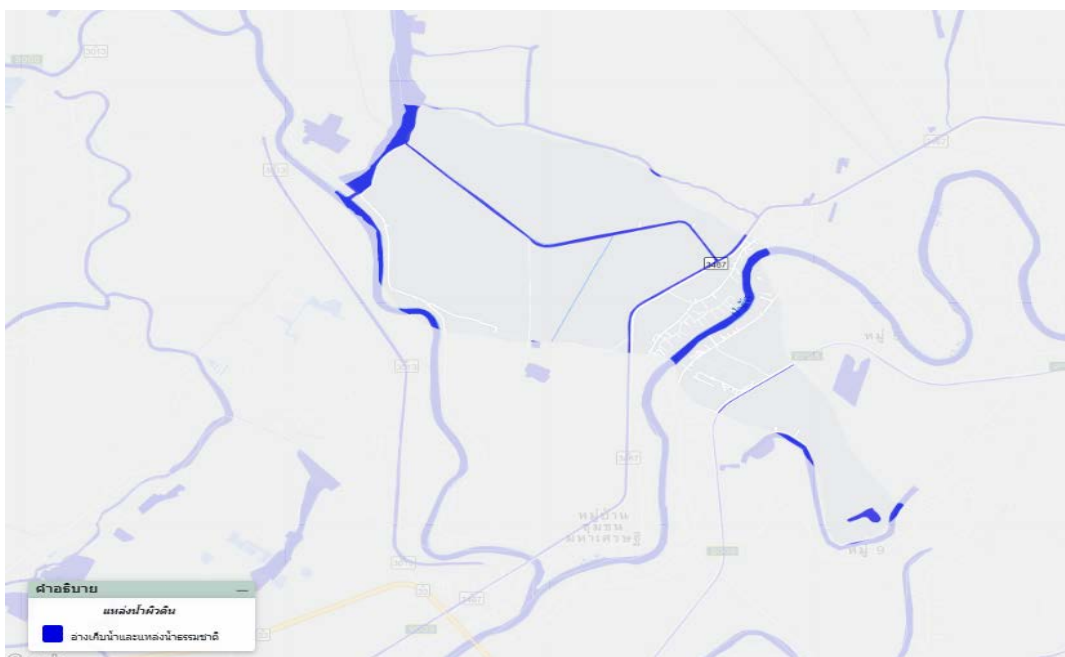

ภาพที่ ๑๙ แสดงแหล่งน้ำผิวดินตำบลแม่ลา อำเภอนครหลวง จังหวัดพระนครศรีอยุธยา (ที่มา : กรมพัฒนาที่ดิน, พ.ศ.๒๕๖๑)

๑.๓ สินค้าเอกลักษณ์ประจำถิ่น/สินค้า GI

ตำบลแม่ลา อำเภอนครหลวง จังหวัดพระนครศรีอยุธยา ไม่มีสินค้า GI

๑.๔ สินค้าเกษตรที่สำคัญ (อย่างน้อย ๓ ชนิดสินค้าเกษตร)

๑.๔.๑ ชนิดสินค้า ข้าว

๑) พื้นที่เหมาะสม/ไม่เหมาะสม

(๑) เขตความเหมาะสม

ตำบลแม่ลา อำเภอนครหลวง มีพื้นที่ที่เหมาะสมสำหรับปลูกข้าว ทั้งหมด จำนวน ๕,๓๖๑.๕๙ ไร่ แบ่งเป็นพื้นที่ที่มีความเหมาะสมมาก (S๑) จำนวน ๔,๗๖๘.๔๓ ไร่ คิดเป็นร้อยละ ๘๘.๙๔ พื้นที่ที่มีความเหมาะสม ปานกลาง (S๒) จำนวน ๒๘๕.๔๕ ไร่ คิดเป็นร้อยละ ๕.๓๒ และพื้นที่ที่ไม่เหมาะสม (N) จำนวน ๓๐๗.๗๑ ไร่ คิดเป็นร้อยละ ๕.๗๔

ตารางที่ ๑๗ แสดงเขตความเหมาะสม(พื้นที่ศักยภาพ) สำหรับปลูกข้าวตำบลแม่ลา อำเภอนครหลวง จังหวัดพระนครศรีอยุธยา

ตำบล	พื้นที่ระดับความเหมาะสมสำหรับการปลูก ๕,๓๖๑ (ไร่)				
	เหมาะสมมาก (S๑)	เหมาะสมปานกลาง (S๒)	เหมาะสมน้อย (S๓)	ไม่เหมาะสม (N)	รวมพื้นที่ทั้งหมด
แม่ลา	๔,๗๖๘.๔๓	๒๘๕.๔๕		๓๐๗.๗๑	๕,๓๖๑.๕๙

ที่มา : กรมพัฒนาที่ดิน, พ.ศ. ๒๕๖๑ - ๒๕๖๓

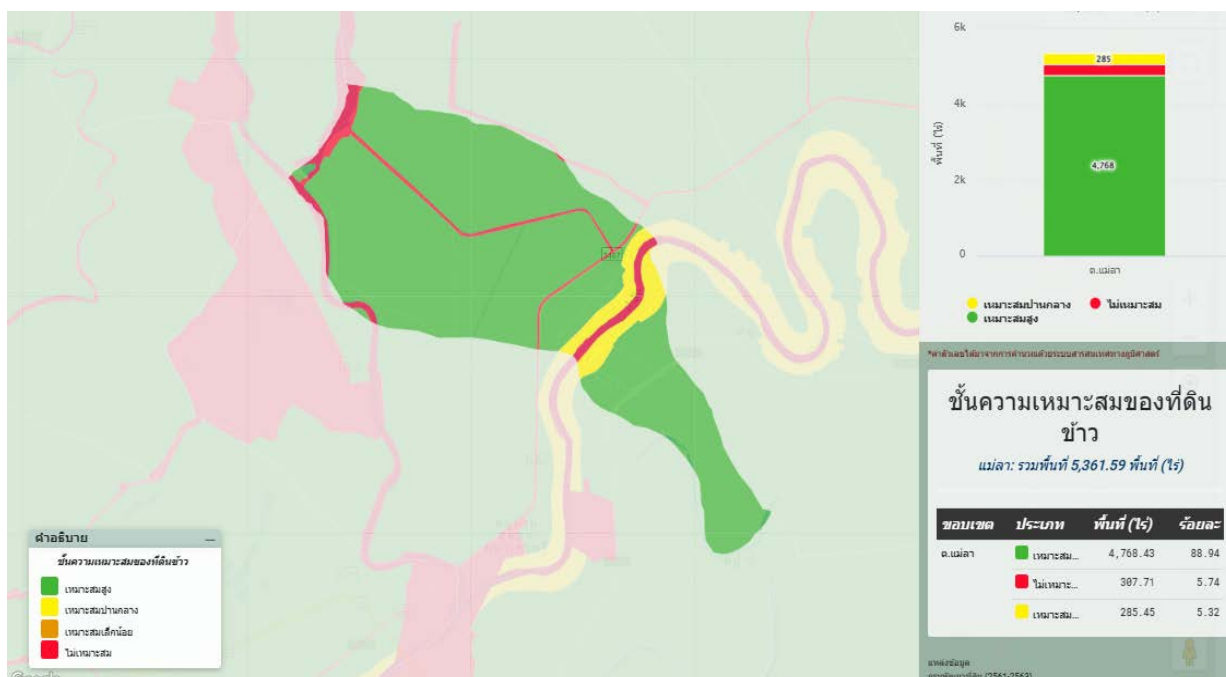

ภาพที่ ๒๐ แสดงเขตความเหมาะสม (พื้นที่ศักยภาพ) สำหรับปลูกข้าว ตำบลแม่ลา อำเภอนครหลวง จังหวัดพระนครศรีอยุธยา (ที่มา : กรมพัฒนาที่ดิน, พ.ศ.๒๕๖๑ - ๒๕๖๓)

แผนภูมิแสดงความเหมาะสมสำหรับการปลูกข้าว ตำบลแม่ลา อำเภอนครหลวง จังหวัดพระนครศรีอยุธยา

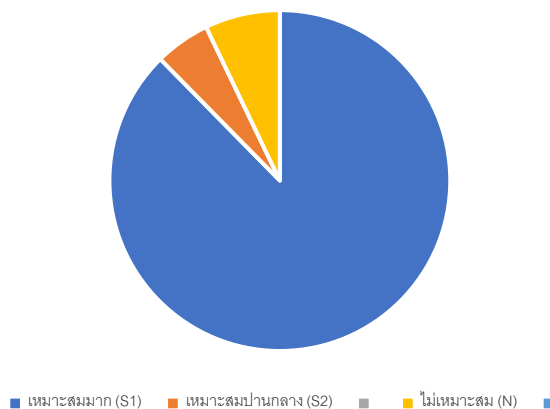

ภาพที่ ๒๑ แสดงร้อยละแต่ละระดับชั้นความเหมาะสมสำหรับข้าว ตำบลแม่ลา อำเภอนครหลวง จังหวัดพระนครศรีอยุธยา (ที่มา : กรมพัฒนาที่ดิน, พ.ศ. ๒๕๖๑ - ๒๕๖๓)

(๒) พื้นที่ปลูกข้าว

ตำบลแม่ลา อำเภอนครหลวง จังหวัดพระนครศรีอยุธยา มีพื้นที่ปลูกข้าว จำนวน ๕,๔๔๔.๒๔ ไร่ โดยปลูกมากที่สุดคือ พื้นที่หมู่ที่ ๖ จำนวน ๓,๓๒๙.๗๙ ไร่ รองลงมาคือ พื้นที่หมู่ที่ ๒ จำนวน ๘๒๔.๑๐ ไร่ และพื้นที่หมู่ที่ ๑ จำนวน ๖๓๒.๖๐ ไร่ ตามลำดับ

ตารางที่ ๑๘ แสดงพื้นที่ปลูกข้าว ตำบลแม่ลา อำเภอนครหลวง จังหวัดพระนครศรีอยุธยา

หมู่ที่	พื้นที่ปลูกข้าวทั้งหมด (ไร่)
๑	๖๓๒.๖๐
๒	๘๒๔.๑๐
๓	๓๖๐.๒๕
๔	๒๔๐.๒๕
๕	๕๗.๒๕
๖	๓,๓๒๙.๗๙
รวม	๕,๔๔๔.๒๔

ที่มา : สำนักงานเกษตรอำเภอนครหลวง, พ.ศ. ๒๕๖๕

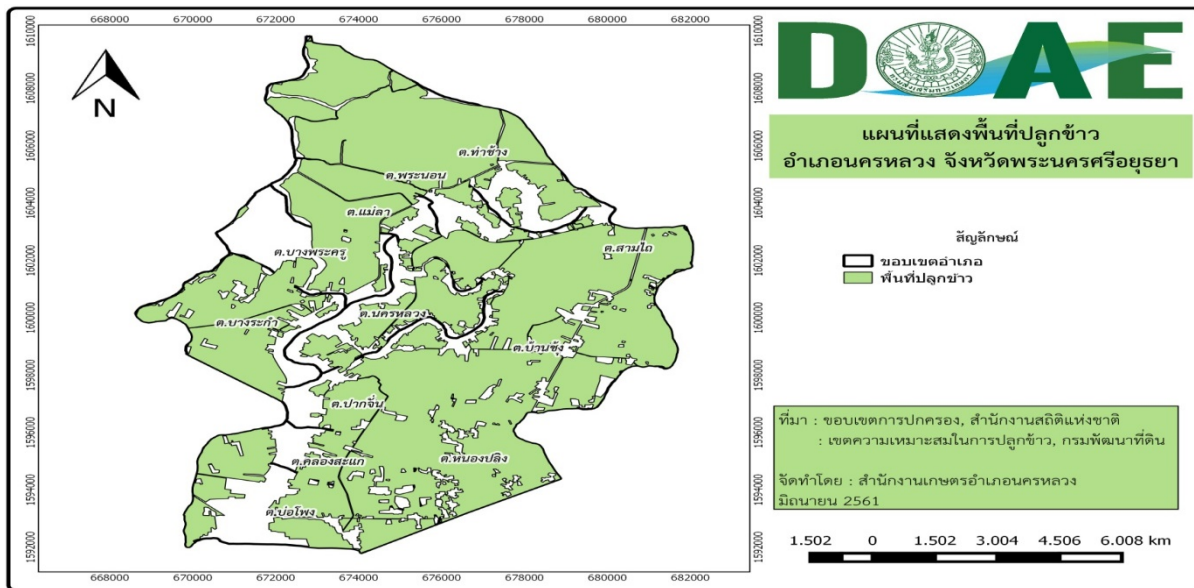

ภาพที่ ๒๒ แสดงพื้นที่ปลูกข้าว (พื้นที่ปลูกจริง) อำเภอนครหลวง จังหวัดพระนครศรีอยุธยา
(ที่มา : สำนักงานเกษตรอำเภอ นครหลวง, พ.ศ.๒๕๖๕)

(๓) พื้นที่ปลูกข้าว ตามระดับชั้นความเหมาะสม

ตำบลแม่ลา อำเภอ นครหลวง จังหวัดพระนครศรีอยุธยา มีพื้นที่ปลูกข้าว ตามระดับชั้นความเหมาะสม จำนวน ๓,๘๐๘.๑๕ ไร่ แบ่งเป็นพื้นที่ที่มีความเหมาะสมมาก (S๑) จำนวน ๓,๘๐๘.๑๕ ไร่ คิดเป็นร้อยละ ๑๐๐

ตารางที่ ๑๙ แสดงพื้นที่ปลูกข้าว ตามระดับชั้นความเหมาะสม ตำบลแม่ลา อำเภอ นครหลวง จังหวัดพระนครศรีอยุธยา

ตำบล	พื้นที่ปลูกตามระดับความเหมาะสมสำหรับการปลูกข้าว ๓,๘๐๘.๑๕ (ไร่)				
	เหมาะสมมาก (S๑)	เหมาะสมปานกลาง (S๒)	เหมาะสมน้อย (S๓)	ไม่เหมาะสม (N)	รวมพื้นที่ทั้งหมด
แม่ลา	๓,๘๐๘.๑๕				๓,๘๐๘.๑๕

ที่มา : กรมพัฒนาที่ดิน, พ.ศ.๒๕๖๑ - ๒๕๖๓

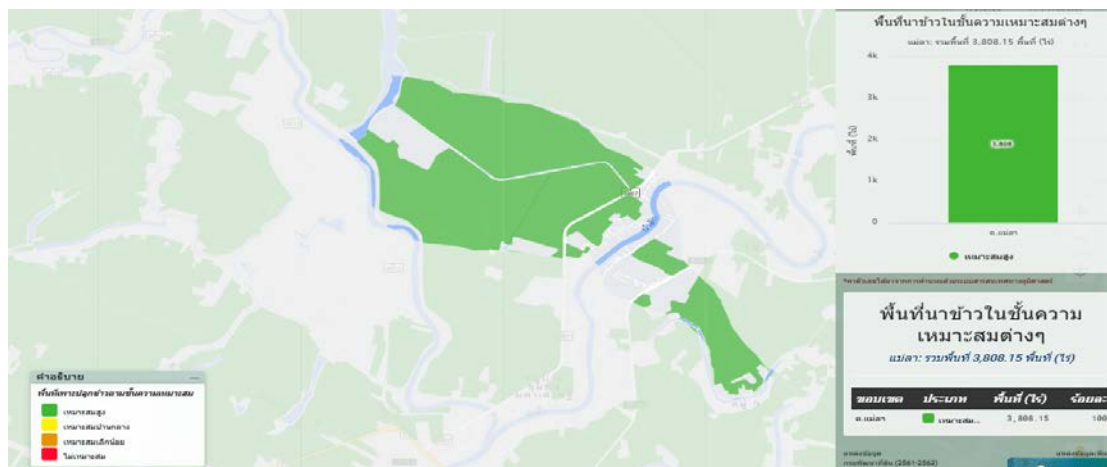

ภาพที่ ๒๓ แผนที่แสดงพื้นที่ปลูกข้าว ตามระดับชั้นความเหมาะสม อำเภอ นครหลวง
(ที่มา : กรมพัฒนาที่ดิน, พ.ศ. ๒๕๖๑ - ๒๕๖๓)

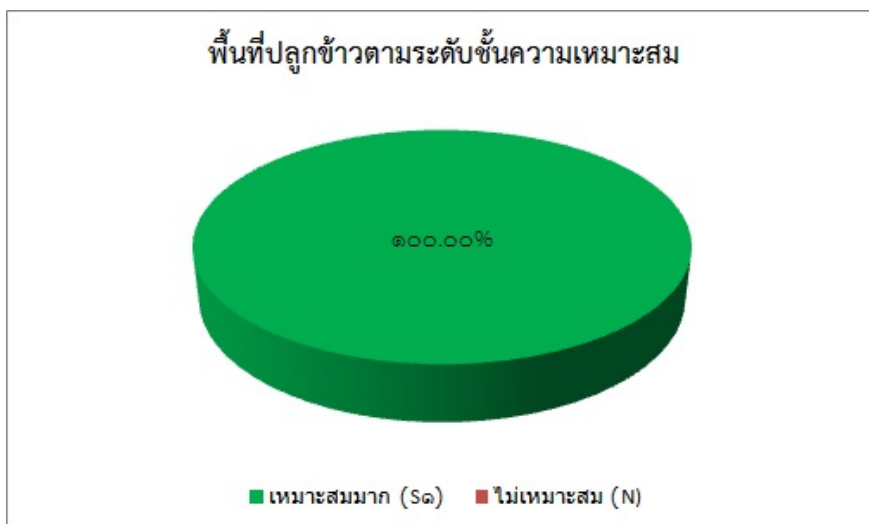

ภาพที่ ๒๔ แสดงร้อยละพื้นที่ปลูกข้าวตามระดับชั้นความเหมาะสม ตำบลแม่ลา อำเภอนครหลวง จังหวัดพระนครศรีอยุธยา (ที่มา : กรมพัฒนาที่ดิน, พ.ศ.๒๕๖๑ - ๒๕๖๓)

๒) ปริมาณการผลิต

ตำบลแม่ลา อำเภอนครหลวง มีพื้นที่การปลูกข้าว จำนวน ๕,๔๔๔.๒๔ ไร่ ๒๘๓ ครัวเรือน โดยมีพื้นที่ปลูกมากในหมู่ที่ ๖ จำนวน ๓,๓๒๙.๗๙ ไร่ จำนวน ๑๗๓ ครัวเรือน รองลงมาคือหมู่ที่ ๒ จำนวน ๘๒๔.๑๐ ไร่ ๔๖ ครัวเรือน และหมู่ที่ ๑ จำนวน ๖๓๒.๖๐ ไร่ ๒๕ ครัวเรือน ตามลำดับ

ตารางที่ ๒๐ แสดงปริมาณการปลูกข้าว ตำบลแม่ลา อำเภอนครหลวง จังหวัดพระนครศรีอยุธยา

หมู่ที่	ครัวเรือนเกษตรกร	พื้นที่ปลูก (ไร่)	พื้นที่เก็บเกี่ยว (ไร่)	ผลผลิต (ตัน)	ผลผลิตต่อไร่ (ตัน)
๑	๒๕	๖๓๒.๖๐	๖๓๒.๖๐	๕๓๗.๗๑	๐.๘๕
๒	๔๖	๘๒๔.๑๐	๘๒๔.๑๐	๗๐๐.๔๙	๐.๘๕
๓	๑๘	๓๖๐.๒๕	๓๖๐.๒๕	๓๐๖.๒๑	๐.๘๕
๔	๑๗	๒๔๐.๒๕	๒๔๐.๒๕	๒๐๔.๒๑	๐.๘๕
๕	๔	๕๗.๒๕	๕๗.๒๕	๔๘.๖๖	๐.๘๕
๖	๑๗๓	๓,๓๒๙.๗๙	๓,๓๒๙.๗๙	๒,๘๓๐.๓๒	๐.๘๕
รวม	๒๘๓	๕,๔๔๔.๒๔	๕,๔๔๔.๒๔	๔,๖๒๗.๖๐	๐.๘๕

ที่มา : สำนักงานเกษตรอำเภอนครหลวง, พ.ศ.๒๕๖๕

สัญลักษณ์ ←→ ช่วงฤดูปลูก △ ปลูกสูงสุด
 ←⋯⋯→ ช่วงฤดูเก็บเกี่ยว ▽ เก็บเกี่ยวสูงสุด

ภาพที่ ๒๖ แสดงปฏิทินการเพาะปลูกข้าวในตำบลแม่ลา อำเภอนครหลวง จังหวัดพระนครศรีอยุธยา
 (ที่มา : สำนักงานเกษตรอำเภอนครหลวง, พ.ศ.๒๕๖๕)

๕) ต้นทุนการผลิต

ตำบลแม่ลา มีต้นทุนการผลิตข้าว โดยพื้นที่ในเขตชลประทานมีต้นทุน เป็นเงิน ๕,๙๘๐ บาท

ตารางที่ ๒๑ แสดงต้นทุนการผลิตข้าว ปี ๒๕๖๕/๖๖ ตำบลแม่ลา อำเภอนครหลวง จังหวัดพระนครศรีอยุธยา

ที่	รายการ	จำนวนเงิน (บาท/ไร่)	หมายเหตุ
๑	ค่าเตรียมดิน (ไถ+ตีดิน ๕๕๐ บาท / ย่ำ+ทำเทือก+ซักร่อง ๒๒๐ บาท)	๗๗๐	
๒	ค่าเมล็ดพันธุ์ (อัตรา ๒๕ กก./ไร่ ละ ๑๙ บาท)	๔๗๕	
๓	ค่าจ้างหว่านข้าว	๗๐	
๔	ค่าสารกำจัดวัชพืช (คุมและฆ่า)	๓๑๐	
๕	ค่าจ้างฉีดยากำจัดวัชพืช จำนวน ๒ ครั้ง	๑๔๐	
๖	ค่าปุ๋ยเคมีครั้งที่ ๑ สูตร ๑๖-๒๐-๐ อัตรา ๒๕ กก./ไร่ กก./ไร่ ละ ๒๑ บาท	๕๒๕	
๗	ค่าปุ๋ยเคมีครั้งที่ ๒ สูตร ๔๖-๐-๐ อัตรา ๒๕ กก./ไร่ กก./ไร่ ละ ๒๖ บาท	๖๕๐	
๘	ค่าจ้างใส่ปุ๋ย ๒ ครั้ง ๆ ละ ๗๐ บาท	๑๔๐	
๙	ค่าสารบำรุงต่างๆ เช่น ฮอร์โมน น้ำหมัก ฯลฯ	๑๖๐	
๑๐	ค่าจ้างฉีดสารบำรุงต่างๆ จำนวน ๑ ครั้ง	๗๐	
๑๑	ค่าสารเคมีป้องกันกำจัดโรคและแมลงศัตรูพืช	๕๑๐	
๑๒	ค่าจ้างฉีดสารเคมีป้องกันกำจัดโรคและแมลงศัตรูพืช จำนวน ๑ ครั้ง	๗๐	
๑๓	ค่าน้ำมันเชื้อเพลิงสูบน้ำ+ตัดหญ้า+ตัดใบข้าว	๓๔๐	
๑๔	ค่ากำจัดพันธุ์ปน (ข้าวตืด/วัชพืช/ตัดใบข้าว)	๑๕๐	
๑๕	ค่าเก็บเกี่ยว	๕๐๐	
๑๖	ค่าขนส่งข้าวไปขายโรงสี	๑๐๐	
๑๗	ค่าเช่านา	๑,๐๐๐	
๑๘	อื่นๆ ระบุ	-	
๑๙	รวมต้นทุน (บาท/ไร่)	๕,๙๘๐	
๒๐	ผลผลิต (กก./ไร่)	๘๕๐	
๒๑	ราคาจำหน่าย (บาท/กก.)	๘.๔	
๒๒	รายได้ (บาท/ไร่)	๗,๑๔๐	
๒๓	กำไร (บาท/ไร่)	๑,๑๖๐	

(ที่มา : สำนักงานเกษตรอำเภอนครหลวง, พ.ศ.๒๕๖๕)

๖) สถานการณ์การตลาด/วิธีการตลาด

สถานการณ์การตลาดข้าว ตำบลแม่ลา อำเภอนครหลวง จังหวัดพระนครศรีอยุธยา เกษตรกรปลูกข้าวโดยใช้พันธุ์ข้าวตามความต้องการของตลาด ซึ่งเป็นพันธุ์ข้าวที่ให้ผลผลิตสูง คุณภาพดี เกษตรกรผู้ปลูกข้าวจะทำการเก็บเกี่ยวผลผลิตและขนส่งไปขายยังโรงสีหรือท่าข้าวทันที มีเพียงบางส่วนที่เก็บไว้ทำพันธุ์และเพื่อบริโภค

(๑) วิธีการตลาด (เป็นวิถีตลาดที่เกิดขึ้นในอำเภอ)

เกษตรกรผู้ปลูกข้าว ตำบลแม่ลา อำเภอนครหลวง เกษตรกรส่วนใหญ่ขายผลผลิตเข้าสู่โรงสีหรือลานรับซื้อโดยตรง ซึ่งอำเภอนครหลวง มีโรงสี จำนวน ๑ แห่ง ท่าข้าว จำนวน ๒ แห่ง และมีบางส่วนขายให้กับโรงสีหรือท่าข้าวในบริเวณพื้นที่ข้างเคียงหรือจังหวัดข้างเคียง

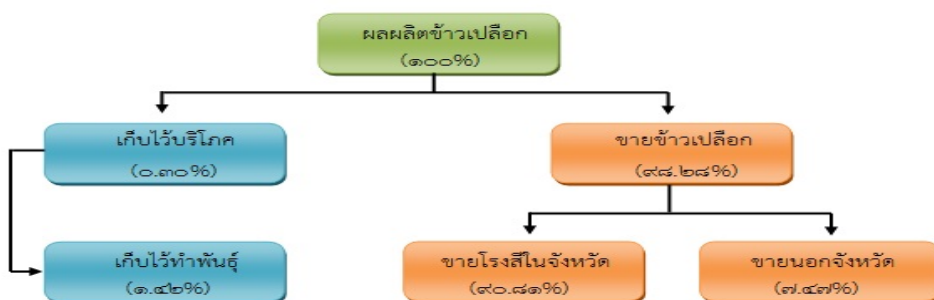

ภาพที่ ๒๗ แสดงวิธีการตลาดข้าว ตำบลแม่ลา อำเภอนครหลวง จังหวัดพระนครศรีอยุธยา (ที่มา : สำนักงานเกษตรอำเภอนครหลวง, พ.ศ.๒๕๖๔)

(๒) แหล่งรับซื้อผลผลิต/ โรงงานแปรรูป

ตำบลแม่ลา อำเภอนครหลวง ไม่มีจุดรับซื้อผลผลิตข้าว

๗) เกษตรกรต้นแบบในพื้นที่

ตำบลแม่ลา อำเภอนครหลวง ไม่มีเกษตรกรต้นแบบในพื้นที่

๑.๔.๒ ชนิดสินค้า กลัวย่น้ำว่า

๑) พื้นที่เหมาะสม/ไม่เหมาะสม

(๑) เขตความเหมาะสม

ตำบลแม่ลา อำเภอนครหลวง มีพื้นที่ที่มีความเหมาะสมในการปลูกกลัวย่น้ำว่า ทั้งที่ราบไม่มีน้ำท่วมขังและที่ลุ่มซึ่งควรยกช่องหรือขุดล่องน้ำเพื่อระบายน้ำ ลักษณะดินเป็นดินร่วน ดินร่วนเหนียวปนทราย หรือดินร่วนปนทราย มีการระบายน้ำได้ดี มีค่าความเป็นกรดเป็นด่าง ปานกลาง (pH ประมาณ ๕.๕-๗.๕) มีปริมาณน้ำเพียงพอสำหรับการเจริญเติบโตตลอดฤดูปลูก ซึ่งในพื้นที่เกษตรกรมีการปลูกกลัวย่น้ำว่า

(๒) พื้นที่ปลูกกลัวย่น้ำว่า

ตำบลแม่ลา อำเภอนครหลวง จังหวัดพระนครศรีอยุธยา มีพื้นที่ปลูกกลัวย่น้ำว่า จำนวน ๙.๒๕ ไร่ โดยปลูกมากที่สุดคือพื้นที่หมู่ ๑ จำนวน ๓.๗๕ ไร่ รองลงมาคือพื้นที่หมู่ ๖ จำนวน ๓.๖๒ ไร่ และพื้นที่หมู่ที่ ๒ จำนวน ๑ ไร่ ตามลำดับ

ตารางที่ ๒๒ แสดงพื้นที่ปลูกกล้วยน้ำว้า ตำบลแม่ลา อำเภอนครหลวง จังหวัดพระนครศรีอยุธยา

หมู่	ครัวเรือน	พื้นที่ปลูกกล้วยน้ำว้า (ไร่)
๑	๘	๓.๗๕
๒	๒	๑.๐๐
๓	๐	๐.๐๐
๔	๐	๐.๐๐
๕	๓	๐.๘๘
๖	๖	๓.๖๒
รวม	๑๙	๙.๒๕

ที่มา : สำนักงานเกษตรอำเภอนครหลวง, พ.ศ.๒๕๖๕

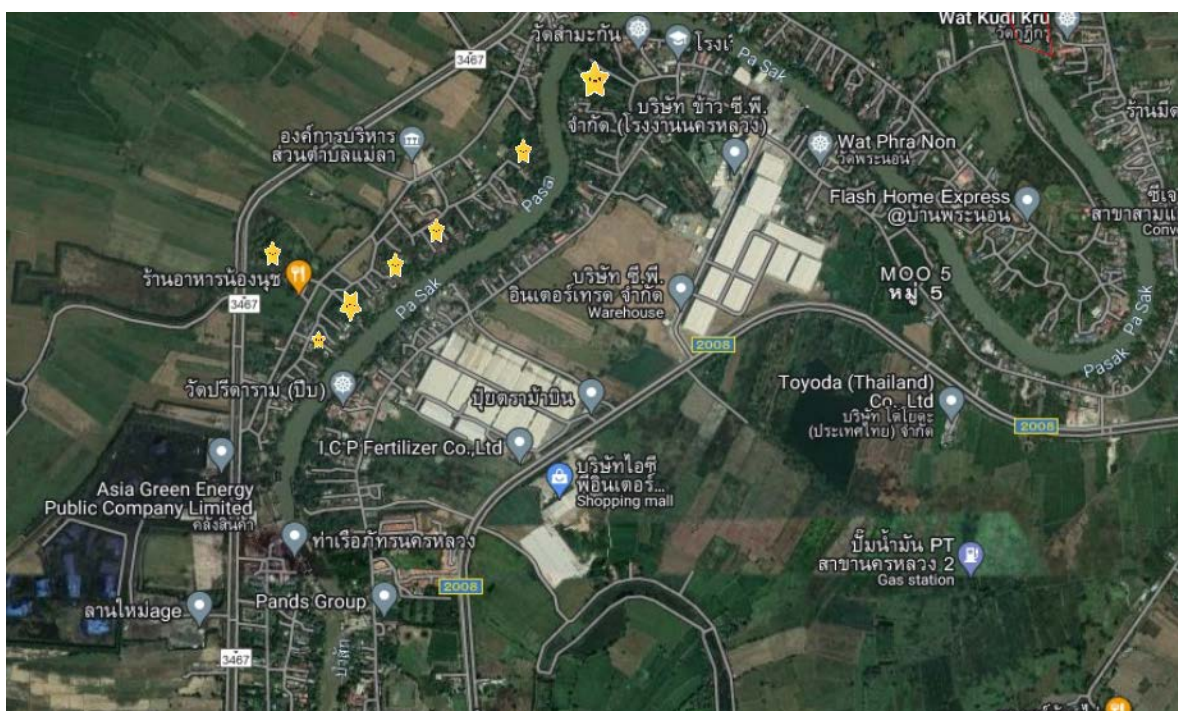

ภาพที่ ๒๘ แสดงพื้นที่ปลูกกล้วยน้ำว้า(พื้นที่ปลูกจริง) ตำบลแม่ลา อำเภอนครหลวง จังหวัดพระนครศรีอยุธยา

(ที่มา : สำนักงานเกษตรอำเภอนครหลวง, พ.ศ. ๒๕๖๕)

๒) ปริมาณการผลิต

ตำบลแม่ลา อำเภอนครหลวง มีพื้นที่การปลูกกล้วยน้ำว้า จำนวน ๙.๒๕ ไร่ ๑๙ ครัวเรือน โดยมีพื้นที่ปลูกมากในหมู่ที่ ๑ จำนวน ๓.๗๕ ไร่ จำนวน ๘ ครัวเรือน รองลงมาคือหมู่ที่ ๖ จำนวน ๓.๖๒ ไร่ ๖ ครัวเรือน และหมู่ที่ ๒ จำนวน ๑ ไร่ ๒ ครัวเรือน ตามลำดับ

ตารางที่ ๒๓ แสดงปริมาณการปลูกกล้วยน้ำว้า ตำบลแม่ลา อำเภอนครหลวง จังหวัดพระนครศรีอยุธยา

พื้นที่การเกษตร (หมู่)	ครัวเรือนเกษตรกร	พื้นที่ปลูก (ไร่)	พื้นที่เก็บเกี่ยว (ไร่)	ผลผลิต (ตัน)	ผลผลิตต่อไร่ (ตัน)
๑	๘	๓.๗๕	๓.๗๕	๓	๐.๘๐
๒	๒	๑.๐๐	๑.๐๐	๐.๘๐	๐.๘๐

๓	-	-	-	-	-
๔	-	-	-	-	-
๕	๓	๐.๘๘	๐.๘๘	๐.๗๐	๐.๘๐
๖	๖	๓.๖๒	๓.๖๒	๒.๙๐	๐.๘๐
รวม	๑๙	๙.๒๕	๙.๒๕	๗.๕๐	๐.๘๐
เฉลี่ย					๐.๘๐

ที่มา : สำนักงานเกษตรอำเภอนครหลวง, พ.ศ.๒๕๖๕

แผนภูมิแสดงปริมาณการปลูกกล้วยน้ำว้า ตำบลแม่ลา อำเภอนครหลวง จังหวัดพระนครศรีอยุธยา

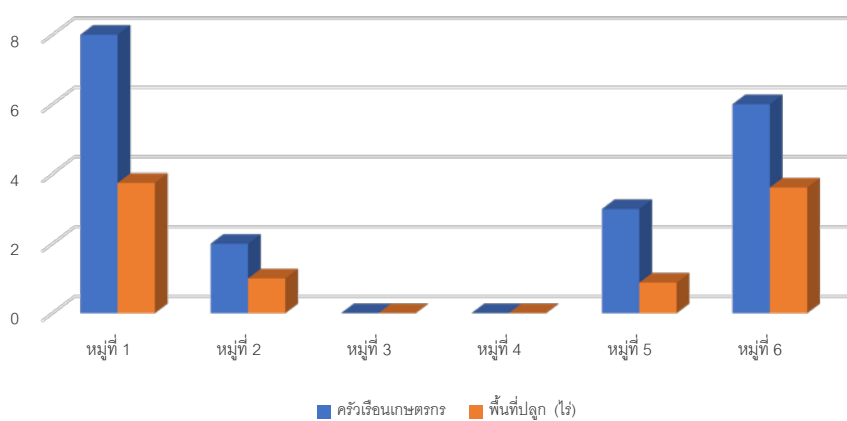

ภาพที่ ๒๙ แสดงปริมาณการปลูกกล้วยน้ำว้า ตำบลแม่ลา อำเภอนครหลวง จังหวัดพระนครศรีอยุธยา (ที่มา : สำนักงานเกษตรอำเภอนครหลวง, พ.ศ.๒๕๖๕)

๓) สถานการณ์ใช้เทคโนโลยีการผลิต (เป็นเทคโนโลยีการผลิตที่ใช้ในอำเภอ)

(๑) การใช้พันธุ์ดี

- ใช้หน่อกล้วยน้ำว้าพันธุ์ดี ต้านทานโรคและแมลงศัตรูพืช มาจากแหล่งที่เชื่อถือได้ หรือต้นพันธุ์ที่ได้จากการเพาะปลูกเลี้ยงเนื้อเยื่อ

(๒) การเตรียมดิน

- ไถเพื่อพลิกกลับดิน และตากดิน ๗ - ๑๐ วัน เพื่อกำจัดวัชพืชและป้องกันโรคที่เกิดจากเชื้อรา
- เตรียมหลุมปลูกขนาด ๕๐x๕๐x๕๐ ซม.
- ใช้ปุ๋ยคอกจำนวน ๑ กิโลกรัม เป็นปุ๋ยรองก้นหลุม

(๓) การปลูก

- ใช้ระยะปลูก ๓ x ๓ เมตร หรือ ๔ x ๔ เมตร
- แห่หน่อด้วยไตรโคเดอร์มา หรือสารป้องกันกำจัดเชื้อรา
- วางหน่อพันธุ์ที่เตรียมไว้กลางหลุมปลูก กดดินบริเวณโคนต้นให้แน่น
- รดน้ำให้ชุ่ม และคลุมดินบริเวณโคนต้นด้วยฟางข้าว หรือหญ้าแห้ง เพื่อเก็บความชุ่มชื้น และลดการระเหยของน้ำ

(๔) ระบบการให้น้ำ

- ให้น้ำอย่างสม่ำเสมอโดยระบบน้ำหยดตลอดฤดูปลูก ๕-๗ วัน/ครั้ง หรือ สูดน้ำรดให้ชุ่ม สัปดาห์ละ ๑ ครั้ง ยกเว้นฤดูฝนเนื่องจากมีปริมาณน้ำเพียงพอต่อความต้องการ

(๕) การดูแลรักษา

- การตัดแต่งหน่อกล้วยน้ำว่า หลังจากปลูกประมาณ ๓-๔ เดือน จะมีหน่อขึ้นมารอบ ๆ โคนตัดแต่ง และหลังปลูกแล้วประมาณ ๗-๘ เดือน มีการไว้หน่อทดแทน ๑-๒ หน่อ
- การตัดแต่งใบกล้วยน้ำว่า จะทำการตัดแต่งช่วงที่ต้นเริ่มโตจนถึงเก็บเกี่ยว โดยเลือกใบแก่และใบที่เป็นโรคออกเพื่อป้องกันต้นกล้วยโคนช่วงออกปลี

(๖) การใส่ปุ๋ย

- ใส่ปุ๋ย โดยแบ่งใส่ ๔ ครั้ง
 - ครั้งที่ ๑ ใส่หลังปลูก ๑ เดือน ใช้สูตร ๑๕-๑๕-๑๕ อัตรา ๑.๕ กิโลกรัม/ต้น
 - ครั้งที่ ๒ ใส่หลังจากครั้งที่ ๑ ประมาณ ๒ เดือน ใช้สูตร ๑๕-๑๕-๑๕ อัตรา ๑.๕ กิโลกรัม/ต้น
 - ครั้งที่ ๓ ใส่ปุ๋ยคอกหลังจากครั้งที่ ๒ ประมาณ ๓ เดือน อัตรา ๕ กิโลกรัม/ต้น
 - ครั้งที่ ๔ ใส่หลังจากครั้งที่ ๓ ประมาณ ๒ เดือน ใช้สูตร ๑๓-๑๓-๒๑ อัตรา ๑.๕ กิโลกรัม/ต้น

(๗) การเก็บเกี่ยว

- การเก็บเกี่ยวเริ่มต้นด้วยการตัดเครือกล้วยหลังจากกล้วยออกปลี ๑๐๐-๑๒๐ วัน
- คุณลักษณะความอ่อนแก่จากลักษณะผล ขนาดลูกกล้วย และเหลี่ยมของผลกล้วย

(๘) การปฏิบัติหลังการเก็บเกี่ยว

- นำเครือกล้วยแขวนไว้บนราว ปล่อยให้ยางไหลจนแห้ง
- ทำความสะอาดผลและบริเวณปลายผลที่มีก๊ลิบแห้งติดอยู่ออกให้หมด
- ตัดกล้วยออกเป็นหวี ๆ ระวังอย่าให้รอยตัดซ้ำ
- บ่มกล้วยให้สุก โดยคลุมด้วยผ้าวางพักไว้ ๔-๕ วัน
- บรรจุลงแข่ง โดยมีใบตองรอง เพื่อป้องกันบอบช้ำ

(๙) การป้องกันกำจัดโรคและแมลงศัตรู

กล้วยน้ำว่า เมื่อมีอายุ ๒ ปี ส่วนใหญ่จะเกิดโรคตายพลาญ มีวิธีการป้องกัน กำจัดโรคและแมลง ดังนี้

- ทำความสะอาดแปลงปลูก
- ใช้สารชีวภัณฑ์ไตรโคเดอร์มา และบิวเวอร์เรีย ในการป้องกันโรค
- ให้ตัดต้นที่เป็นโรคออกไปทำลายนอกแปลงปลูก เพื่อป้องกันการแพร่ระบาดของแมลงศัตรู

๔) ปฏิทินการเพาะปลูก

เกษตรกรในตำบลแม่ลา อำเภอนครหลวง มีการปลูกกล้วยน้ำว้า ดังนี้

ชื่อสินค้า	ม.ค.	ก.พ.	มี.ค.	เม.ย.	พ.ค.	มิ.ย.	ก.ค.	ส.ค.	ก.ย.	ต.ค.	พ.ย.	ธ.ค.
กล้วยน้ำว้า										▽		

สัญลักษณ์ ↔ ช่วงฤดูปลูก △ ปลูกสูงสุด
 ←-----→ ช่วงฤดูเก็บเกี่ยว ▽ เก็บเกี่ยวสูงสุด

ภาพที่ ๓๐ แสดงปฏิทินการเพาะปลูกกล้วยน้ำว้า ตำบลบางระกำ อำเภอนครหลวง จังหวัดพระนครศรีอยุธยา (ที่มา : สำนักงานเกษตรอำเภอนครหลวง, พ.ศ.๒๕๖๕)

๕) ต้นทุนการผลิต

ตำบลแม่ลา อำเภอนครหลวง มีต้นทุนการผลิตกล้วยน้ำว้า เป็นเงิน ๕,๒๖๕ บาท

ตารางที่ ๒๔ แสดงต้นทุนการผลิตกล้วยน้ำว้า ปี ๒๕๖๕ ตำบลแม่ลา อำเภอนครหลวง จังหวัดพระนครศรีอยุธยา

รายการ	ค่าใช้จ่าย (บาท/ไร่)	หมายเหตุ
เตรียมแปลง	๕๐๐	
หน่อพันธุ์กล้วยน้ำว้า	๒,๐๐๐	ระยะปลูก ๔ x ๔ เมตร (๑๐๐ ต้น / ไร่)
ค่าจ้างปลูก	๓๐๐	
ยากุมวัชพืช (๒ ครั้ง)	๒๔๐	
ปุ๋ยเคมี๕๐..... กก./ไร่ (....๓... ครั้ง)	๑,๔๐๐	
ปุ๋ยคอก๕๐..... กก./ไร่ (....๑...ครั้ง)	๑๒๕	
ให้น้ำ๔..... ครั้ง/เดือน	๗๐๐	ค่าน้ำโดยเฉลี่ยครั้งละ ๕ ลิตร
เก็บเกี่ยวกลีโกรมละ	-	
รวม	๕,๒๖๕	

(ที่มา : สำนักงานเกษตรอำเภอนครหลวง, พ.ศ.๒๕๖๕)

๖) สถานการณ์การตลาด/วิถีการตลาด (สถานการณ์การตลาดของตำบล)

ผลผลิตกล้วยน้ำว้าที่ได้สามารถนำไปใช้ประโยชน์ได้หลายทาง เช่น การขายผลผลิตสด และการนำไปแปรรูป เช่น การทำกล้วยตาก การทำกล้วยฉาบ เป็นต้น

(๑) วิถีการตลาด เป็นวิถีตลาดที่เกิดขึ้นในตำบล

เกษตรกรผู้ปลูกกล้วยน้ำว้า ส่วนใหญ่เมื่อเก็บเกี่ยวผลผลิตแล้วจะจำหน่ายในพื้นที่ส่งแม่ค้าทำขนม เช่นขนมไทย กล้วยทอด และบางส่วนเกษตรกรจะนำผลผลิตไว้บริโภคในครัวเรือน โดยการนำมาแปรรูป เป็นกล้วยตาก หรือพ่อค้าคนกลางที่ขายอยู่ในตลาด

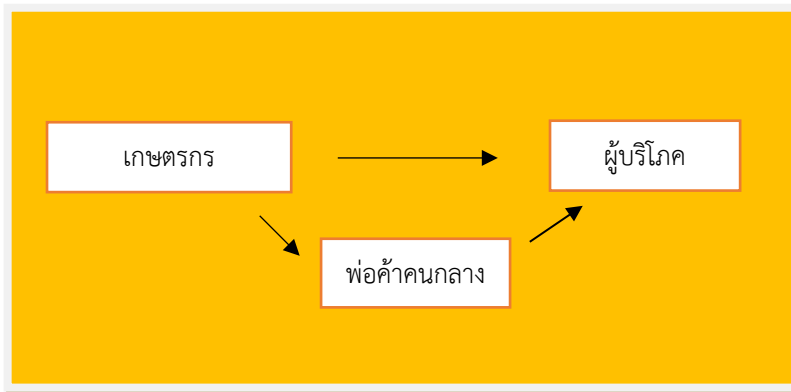

ภาพที่ ๓๑ แสดงวิธีการตลาดกล้วยน้ำว้า ตำบลแม่ลา อำเภอนครหลวง จังหวัดพระนครศรีอยุธยา
(ที่มา : สำนักงานเกษตรอำเภอนครหลวง, ๒๕๖๕)

(๒) แหล่งรับซื้อผลผลิต/ โรงงานแปรรูป

ตำบลแม่ลา อำเภอนครหลวง จังหวัดพระนครศรีอยุธยา แหล่งรับซื้อผลผลิต/
โรงงานแปรรูปใหญ่ๆไม่มี มีเพียงตลาดชุมชนเท่านั้น

๓) เกษตรกรต้นแบบในพื้นที่

ตำบลแม่ลา อำเภอนครหลวง มีเกษตรกรที่เป็นต้นแบบในพื้นที่ โดยมีเกษตรกรที่เป็น Smart Farmer ต้นแบบด้านสวนผสม จำนวน ๓ ราย

องค์ความรู้ทักษะความชำนาญ

เกษตรกรมีความรู้ ความชำนาญ องค์ความรู้ในเทคโนโลยีการผลิต ที่มีความโดดเด่น ดังนี้

ตารางที่ ๒๕ แสดง Smart Farmer ตำบลแม่ลา อำเภอนครหลวง จังหวัดพระนครศรีอยุธยา

ที่	ชื่อ - สกุล	ที่อยู่	ตำบล	อำเภอ	ปีที่เริ่ม	สาขา
๑	นายพงษ์พันธ์ เทพไทย	๗๗/๒	แม่ลา	นครหลวง	๒๕๖๐	สวนผสม
๒	นายปราโมทย์ แซ่เจี๋ย	๔๕/๑	แม่ลา	นครหลวง	๒๕๖๐	สวนผสม
๓	นายประสาธ รอดอาวุธ	๑๑	แม่ลา	นครหลวง	๒๕๖๒	สวนผสม

ที่มา : สำนักงานเกษตรอำเภอนครหลวง, พ.ศ.๒๕๖๕

๑.๔.๓ ชนิดสินค้า มะพร้าว

๑) พื้นที่เหมาะสม/ไม่เหมาะสม

(๑) เขตความเหมาะสม

ตำบลแม่ลา อำเภอนครหลวง มีพื้นที่ที่มีความเหมาะสมในการปลูกมะพร้าว ทั้งที่ลุ่มและที่ดอน มะพร้าวจะเจริญเติบโตบนที่ดอนมากกว่าที่ลุ่ม สำหรับพื้นที่ลุ่มต้องการยกทรงให้สูงจากระดับน้ำที่ขังอยู่ หลังคันดินที่ยกขึ้นมาสูงกว่าระดับน้ำในฤดูน้ำสูงสุดประมาณ ๖๐ เซนติเมตร ความยาวตามพื้นที่ลักษณะดินเป็นดินร่วนปนทราย ระบายน้ำดี จะต้องมีความลึกไม่น้อยกว่า ๑ เมตร ดินมีความเป็นกรดเป็นด่าง (pH) ประมาณ ๖.๔-๗ ซึ่งในพื้นที่เกษตรกรมีการปลูกกล้วยมะพร้าว

(๒) พื้นที่ปลูกมะพร้าว

ตำบลแม่ลา อำเภอนครหลวง จังหวัดพระนครศรีอยุธยา มีพื้นที่ปลูกมะพร้าว จำนวน ๓.๓๗ ไร่ โดยปลูกมากที่สุดคือพื้นที่หมู่ ๖ จำนวน ๒.๖๒ ไร่ รองลงมาคือพื้นที่หมู่ ๒ จำนวน ๐.๗๕ ไร่ ตามลำดับ

ตารางที่ ๒๖ แสดงพื้นที่ปลูกมะพร้าว ตำบลแม่ลา อำเภอนครหลวง จังหวัดพระนครศรีอยุธยา

หมู่	ครัวเรือน	พื้นที่ปลูกมะพร้าว (ไร่)
๑	๐	๐.๐๐
๒	๒	๐.๗๕
๓	๐	๐.๐๐
๔	๐	๐.๐๐
๕	๐	๐.๐๐
๖	๕	๒.๖๒
รวม	๗	๓.๓๗

(ที่มา : สำนักงานเกษตรอำเภอนครหลวง, พ.ศ.๒๕๖๕)

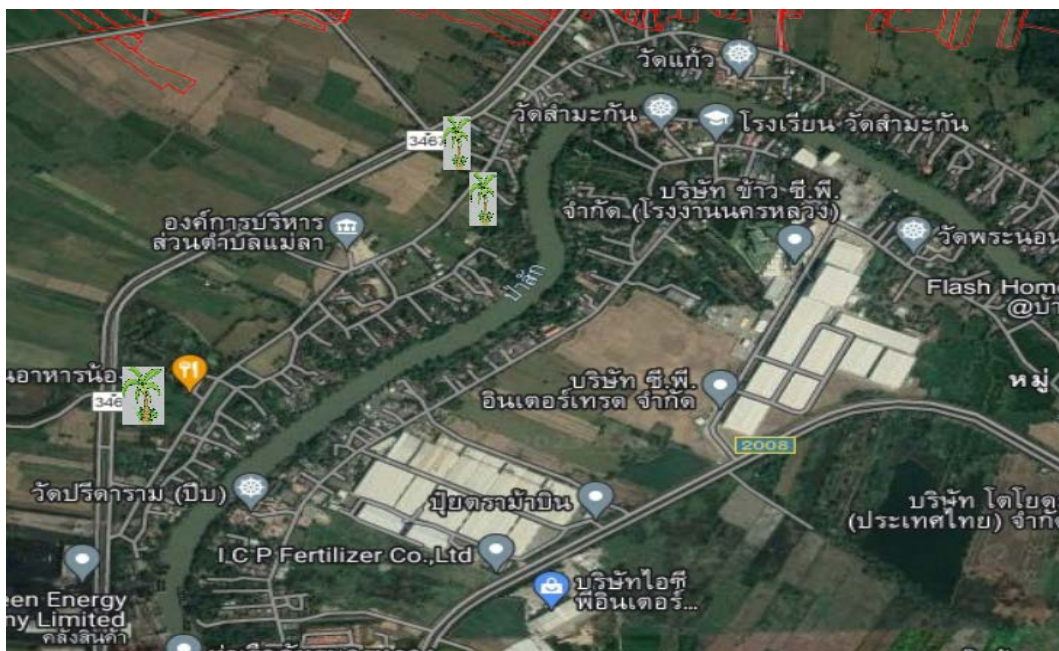

ภาพที่ ๓๒ แสดงพื้นที่ปลูกมะพร้าว (พื้นที่ปลูกจริง) ตำบลแม่ลา อำเภอนครหลวง จังหวัดพระนครศรีอยุธยา (ที่มา : สำนักงานเกษตรอำเภอนครหลวง, พ.ศ. ๒๕๖๕)

๒) ปริมาณการผลิต

ตำบลแม่ลา อำเภอนครหลวง มีพื้นที่การปลูกมะพร้าว จำนวน ๓.๓๗ ไร่ ๗ ครัวเรือน โดยมีพื้นที่ปลูกมากในหมู่ที่ ๖ จำนวน ๒.๖๒ ไร่ จำนวน ๕ ครัวเรือน รองลงมาคือหมู่ที่ ๒ จำนวน ๐.๗๕ ไร่ ๒ ครัวเรือน ตามลำดับ

ตารางที่ ๒๗ แสดงปริมาณการปลูกมะพร้าว ตำบลแม่ลา อำเภอนครหลวง จังหวัดพระนครศรีอยุธยา

พื้นที่การเกษตร (หมู่)	ครัวเรือนเกษตรกร	พื้นที่ปลูก (ไร่)	พื้นที่เก็บเกี่ยว (ไร่)	ผลผลิต (ตัน)	ผลผลิตต่อไร่ (ตัน)
๑	-	-	-	-	-
๒	๒	๐.๗๕	๐.๗๕	๒๑.๔๓	๒๘.๕๗
๓	-	-	-	-	-
๔	-	-	-	-	-
๕	-	-	-	-	-
๖	๖	๓.๖๒	๓.๖๒	๑๐๓.๔๐	๒๘.๕๗
รวม	๗	๓.๓๗	๓.๓๗	๑๒๔.๘๓	
เฉลี่ย					๒๘.๕๗

ที่มา : สำนักงานเกษตรอำเภอนครหลวง, พ.ศ.๒๕๖๕

แผนภูมิแสดงปริมาณการปลูกกล้วยมะพร้าว ตำบลแม่ลา อำเภอนครหลวง จังหวัดพระนครศรีอยุธยา

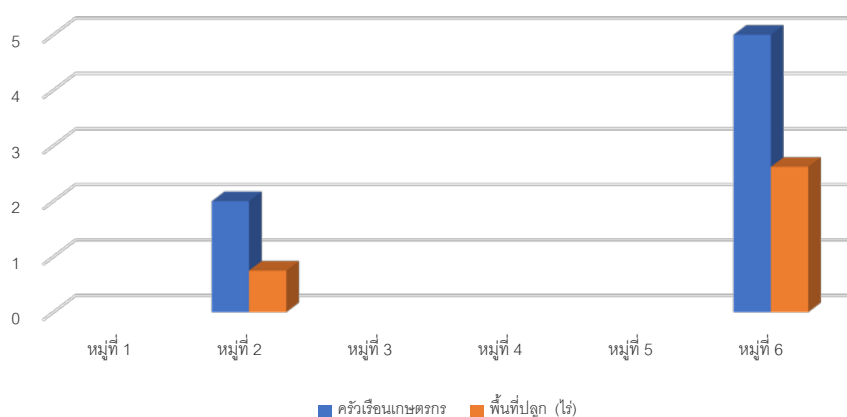

ภาพที่ ๓๓ แสดงปริมาณการปลูกมะพร้าว ตำบลแม่ลา อำเภอนครหลวง จังหวัดพระนครศรีอยุธยา

(ที่มา : สำนักงานเกษตรอำเภอนครหลวง, พ.ศ.๒๕๖๕)

๓) สถานการณ์ใช้เทคโนโลยีการผลิต (เป็นเทคโนโลยีการผลิตที่ใช้ในอำเภอ)

(๑) ใช้ต้นมะพร้าวพันธุ์ดี ที่ทนต่อโรคและแมลงศัตรูพืช

(๒) การเตรียมดิน ขุดหลุมปลูกกว้างยาวและลึก ด้านละ ๕๐-๗๕ เซนติเมตร สำหรับในขั้นตอนขุดหลุมปลูกควรกว้างยาวและลึก ด้านละ ๑ เมตร นำปุ๋ยคอก ปุ๋ยหมัก หรือใบไม้แห้งฝังกับดินบนที่ตากแห้งใส่คลุกเคล้าให้เข้ากัน ใส่รองก้นหลุมปลูกให้เต็มหลุม วางต้นพันธุ์เสมอกับปากหลุมปลูกในกรณีปลูกบนที่ลุ่ม และวางต้นพันธุ์ปลูกต่ำกว่าปากหลุมในกรณีปลูกบนที่ดอน ปักไม้หลักผูกยึดกับต้นพันธุ์ป้องกันการโค่นล้มเกลี่ยดินกลบ ควรปลูกให้ระยะระหว่างต้นและแถวห่างกัน ๖-๗ เมตร หรือปลูกเป็นลักษณะสามเหลี่ยมด้านเท่าก็ได้

(๓) การใส่ปุ๋ย หลังจากปลูกมะพร้าวได้ ๑ ปี ให้ใส่ปุ๋ยอินทรีย์หรือมูลสัตว์เพื่อช่วยในการปรับปรุงดินให้มีคุณภาพและใส่ปุ๋ยเคมี สูตร ๑๓-๑๓-๒๑ ใส่ ๑ กิโลกรัม ต่อต้น โดยหว่านรอบทรงต้น เมื่อต้นมะพร้าวเข้าปีที่ ๒ ใส่ปุ๋ยสูตรเดิม ๑-๒ กิโลกรัม ต่อต้น ในปี ๓ ใส่ปุ๋ยเคมี สูตร ๑๓-๑๓-๒๑-๒ (เพิ่มแมกนีเซียม ๒๐๐ กรัม) ใส่ ๓ กิโลกรัม ต่อต้น ควรใส่ปุ๋ยอย่างน้อย ๒ ครั้ง ต่อปีคือ ต้นฤดูฝนหรือเดือนพฤษภาคมและปลายฤดูฝนหรือในเดือนตุลาคมก็จะเจริญเติบโตได้ดี

(๔) การให้น้ำ ในฤดูแล้งหรือฝนไม่ตกต้องให้น้ำสัปดาห์ละครั้งเป็นอย่างน้อยหรือได้รับน้ำพอเพียง จะช่วยให้ต้นมะพร้าวเจริญเติบโตได้ดี

(๕) การเก็บเกี่ยว การปฏิบัติดูแลรักษาที่ดี เมื่อต้นมะพร้าวน้ำหอมอายุ ๒ ปีครึ่ง หรือนับตั้งแต่ออกช่อดอกหรือจั่นได้ ๑๕๐-๒๐๐ วัน ก็จะพัฒนาเป็นผลอ่อน มีน้ำหวานหอม เนื้ออ่อนนุ่ม และมีกะลาที่แข็งทนทานต่อการขนส่ง ก็จะเริ่มเก็บเกี่ยว ในรอบ ๑ ปีจะตัดเก็บมะพร้าว ๑๒-๑๕ ครั้ง ในทุก ๒๐ วัน จะตัดเก็บมะพร้าว ๑ ครั้ง ครั้งละ ๑ ทะลาย ทะลายละ ๑๐-๓๐ ผล

(๖) การปฏิบัติหลังการเก็บเกี่ยว เกษตรกรส่วนใหญ่ขายผลผลิตหลังการเก็บเกี่ยวทันที

(๗) การป้องกันกำจัดโรคและแมลงศัตรูพืช เกษตรกรมีการป้องกันกำจัดโรคและแมลงศัตรูพืชตามอาการของโรคและแมลง โดยใช้ทั้งสารเคมีและสารชีวภัณฑ์ร่วมกันในการป้องกันกำจัด

๔) ปฏิทินการเพาะปลูก

เกษตรกรในตำบลแม่ลา อำเภอนครหลวง มีการปลูกมะพร้าว ดังนี้

ชื่อสินค้า	ม.ค.	ก.พ.	มี.ค.	เม.ย.	พ.ค.	มิ.ย.	ก.ค.	ส.ค.	ก.ย.	ต.ค.	พ.ย.	ธ.ค.
มะพร้าว					←	←	←					→

สัญลักษณ์



ช่วงฤดูปลูก

▽ เก็บเกี่ยวสูงสุด



ช่วงฤดูเก็บเกี่ยว

ภาพที่ ๓๔ แสดงปฏิทินการปลูกมะพร้าวในตำบลบ้านซุง อำเภอนครหลวง จังหวัดพระนครศรีอยุธยา

(ที่มา : สำนักงานเกษตรอำเภอนครหลวง, พ.ศ. ๒๕๖๕)

๕) ต้นทุนการผลิต

ตำบลแม่ลา อำเภอนครหลวง เป็นพื้นที่ในเขตชลประทาน ๑๐๐ เปอร์เซ็นต์ มีต้นทุนการผลิตมะพร้าว เป็นเงิน ๑๐,๑๕๕ บาท

ตารางที่ ๒๘ แสดงต้นทุนการผลิตมะพร้าว ปี ๒๕๖๕ ตำบลแม่ลา อำเภอนครหลวง จังหวัดพระนครศรีอยุธยา

ที่	รายการ	ราคาเฉลี่ย (บาท/ไร่)
๑	ค่าเตรียมดิน (ขุดตอ ไถพรวน และปรับระดับดิน วางผังปลูกต้นพันธุ์มะพร้าว)	๒,๐๐๐
๒	ค่าต้นมะพร้าว	๑,๐๐๐
๓	ค่าปุ๋ยคอก	๕๘๐
๔	ค่าปุ๋ยเคมี ปีที่ ๑ สูตร ๑๓-๑๓-๒๑ อัตรา ๒๐ กก./ไร่ (...๒... ครั้ง/ปี)	๘๐๐
๕	ค่าปุ๋ยเคมี ปีที่ ๒ สูตร ๑๓-๑๓-๒๑ อัตรา ๔๐ กก./ไร่ (...๒... ครั้ง/ปี)	๑,๒๐๐
๖	ค่าปุ๋ยเคมี ปีที่ ๓ สูตร ๑๓-๑๓-๒๑-๒ อัตรา ๖๐ กก./ไร่ (...๒... ครั้ง/ปี)	๑,๘๐๐
๗	ค่าจ้างใส่สารบำรุงต่างๆ ๑ ครั้ง	๓๔๐
๘	ค่าสารเคมีป้องกันกำจัดโรคและแมลงศัตรูพืช	๑,๐๐๐
๙	ค่าจ้างฉีดสารเคมีป้องกันกำจัดโรคและแมลงศัตรูพืช ๒ ครั้ง	๖๐๐
๑๐	ค่าสารชีวภัณฑ์ป้องกันกำจัดโรคและแมลงศัตรูพืช	๓๓๕
๑๑	ค่าทำความสะอาดแปลง เช่น ตัดหญ้า ฯลฯ	๕๐๐
	รวม	๑๐,๑๕๕

(ที่มา : สำนักงานเกษตรอำเภอนครหลวง, พ.ศ. ๒๕๖๕)

๖) สถานการณ์การตลาด/วิธีการตลาด (สถานการณ์การตลาดของตำบล)

ผลผลิตมะพร้าวที่ได้สามารถนำไปใช้ประโยชน์ได้หลายทาง เช่น การขายผลผลิตสด และการนำไปแปรรูป เช่น การทำวุ้นมะพร้าว เป็นต้น

(๑) วิธีการตลาด เป็นวิถีตลาดที่เกิดขึ้นในตำบล)

เกษตรกรผู้ปลูกมะพร้าว ส่วนใหญ่เมื่อเก็บเกี่ยวผลผลิตแล้วจะจำหน่ายในพื้นที่ ส่งแม่ค้าทำขนม และบางส่วนเกษตรกรจะนำผลผลิตไว้บริโภคในครัวเรือน หรือพ่อค้าคนกลางที่ขายอยู่ในตลาด

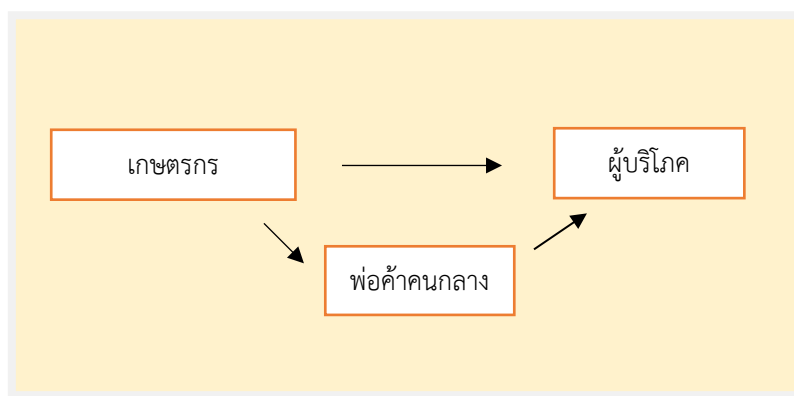

ภาพที่ ๓๕ แสดงวิธีการตลาดมะพร้าว ตำบลแม่ลา อำเภอนครหลวง จังหวัดพระนครศรีอยุธยา

(ที่มา : สำนักงานเกษตรอำเภอนครหลวง, ๒๕๖๕)

(๒) แหล่งรับซื้อผลผลิต/ โรงงานแปรรูป
ตำบลแม่ลา อำเภอนครหลวง จังหวัดพระนครศรีอยุธยา แหล่งรับซื้อผลผลิต/
โรงงานแปรรูปใหญ่ๆไม่มี มีเพียงตลาดชุมชนเท่านั้น

๗) เกษตรกรต้นแบบในพื้นที่

ตำบลแม่ลา อำเภอนครหลวง มีเกษตรกรที่เป็นต้นแบบในพื้นที่ โดยมีเกษตรกรที่เป็น Smart Farmer ต้นแบบด้านสวนผสม จำนวน ๓ ราย

องค์ความรู้ที่ทักษะความชำนาญ

เกษตรกรมีความรู้ ความชำนาญ องค์ความรู้ในเทคโนโลยีการผลิต ที่มีความโดดเด่น ดังนี้

ตารางที่ ๒๙ แสดง Smart Farmer ตำบลแม่ลา อำเภอนครหลวง จังหวัดพระนครศรีอยุธยา

ที่	ชื่อ - สกุล	ที่อยู่	ตำบล	อำเภอ	ปีที่เริ่ม	สาขา
๑	นายพงษ์พันธ์ เทพไทย	๗๗/๒	แม่ลา	นครหลวง	๒๕๖๐	สวนผสม
๒	นายปราโมทย์ แซ่เจี๋ย	๔๕/๑	แม่ลา	นครหลวง	๒๕๖๐	สวนผสม
๓	นายประสาท รอดอาวุธ	๑๑	แม่ลา	นครหลวง	๒๕๖๒	สวนผสม

ที่มา : สำนักงานเกษตรอำเภอนครหลวง, พ.ศ.๒๕๖๕

๒.๒ ประเด็นปัญหา สภาพของปัญหาแนวทางการแก้ไข

ตารางที่ ๓๐ แสดงประเด็นปัญหา สภาพของปัญหา แนวทางการแก้ไข

ปัญหาและกลุ่มของปัญหา	สภาพของปัญหา	แนวทางการแก้ไข	หมู่บ้านและตำบลเป้าหมาย (พื้นที่/ชุมชน ที่ประสบปัญหา)	ความสำคัญเร่งด่วน
ด้านพื้นที่และทรัพยากร				
๑. แหล่งน้ำและระบบชลประทาน	- แหล่งน้ำและระบบชลประทานยังไม่ทั่วถึง ไม่เพียงพอในบางพื้นที่	- พัฒนา/ปรับปรุงแหล่งน้ำเพื่อรองรับปริมาณน้ำในฤดูฝน - ใช้น้ำบาดาลเพื่อการเกษตร	ทุกหมู่บ้าน/ตำบลแม่ลา	
๒. การขาดแคลนน้ำทางการเกษตร	- ไม่มีแหล่งน้ำสำรองขนาดใหญ่เพื่อการเกษตร ใช้น้ำจากระบบชลประทานเป็นหลัก	- ส่งเสริมการปลูกพืชเศรษฐกิจ ใช้น้ำน้อย	ทุกหมู่บ้าน/ตำบลแม่ลา	
๓. ดินขาดความอุดมสมบูรณ์	- ดินมีการใช้ปลูกข้าวอย่างต่อเนื่องขาดการปรับปรุงบำรุงดิน	- ให้ความรู้เกี่ยวกับดินและการปรับปรุงบำรุงดิน	ทุกหมู่บ้าน/ตำบลแม่ลา	
๔. ภัยพิบัติด้านการเกษตร	- พื้นที่ลุ่มต่ำประสบปัญหาอุทกภัย ผลผลิตเสียหาย	- ปรับระบบการปลูกข้าว ปลูกข้าวเหลื่อมเวลา เพื่อเลี่ยงอุทกภัยในช่วงน้ำหลาก	ทุกหมู่บ้าน/ตำบลแม่ลา	
๕. พื้นที่การเกษตรส่วนใหญ่เป็นพื้นที่เช่า	- ไม่สามารถปรับพื้นที่เพื่อให้เหมาะสมในการทำการเกษตรได้ - ค่าเช่าที่ดินเพื่อการเกษตรสูงในบางพื้นที่		ทุกหมู่บ้าน/ตำบลแม่ลา	

ปัญหาและกลุ่มของปัญหา	สภาพของปัญหา	แนวทางการแก้ไข	หมู่บ้านและตำบลเป้าหมาย (พื้นที่/ชุมชน ที่ประสบปัญหา)	ความสำคัญเร่งด่วน
ด้านการผลิตสินค้าและการตลาด ๑. โรคและแมลงศัตรูพืช	<ul style="list-style-type: none"> - เกิดการระบาดของโรคและแมลงศัตรูพืชเป็นบางครั้ง - เกษตรกรขาดความรู้ความเข้าใจเรื่องโรคและแมลงศัตรูพืช 	<ul style="list-style-type: none"> - การเฝ้าระวังและการจัดทำแปลงพยากรณ์เพื่อเตือนการระบาด - ให้ความรู้เกี่ยวกับ โรคและแมลงศัตรูพืช การป้องกันกำจัด - ส่งเสริมการใช้สารชีวภัณฑ์ 	ทุกหมู่บ้าน/ตำบลแม่ลา	
๒. ผลผลิตต่อไร่ต่ำกว่าค่าเฉลี่ย	<ul style="list-style-type: none"> - ผลผลิตต่อไร่ต่ำในบางพื้นที่เนื่องจากการบริหารจัดการพื้นที่ไม่เหมาะสม 	<ul style="list-style-type: none"> - ปรับปรุงการบริหารจัดการในกระบวนการผลิต 	ทุกหมู่บ้าน/ตำบลแม่ลา	
๓. คุณภาพของผลผลิต	<ul style="list-style-type: none"> - คุณภาพของผลผลิตยังไม่เป็นที่ต้องการของตลาด 	<ul style="list-style-type: none"> - ส่งเสริมการผลิตพืชอาหารเพื่อพัฒนาคุณภาพ เช่น GAP, เกษตรอินทรีย์ เป็นต้น 	ทุกหมู่บ้าน/ตำบลแม่ลา	
๔. ต้นทุนการผลิตสูง	<ul style="list-style-type: none"> - เนื่องจากการใช้ปัจจัยการผลิตในปริมาณที่สูงเกินความจำเป็น 	<ul style="list-style-type: none"> - ให้ความรู้การลดต้นทุนการผลิต เช่น เมล็ดพันธุ์ สารเคมี เป็นต้น 	ทุกหมู่บ้าน/ตำบลแม่ลา	
๕. ราคาผลผลิตตกต่ำ	<ul style="list-style-type: none"> - ราคาผลผลิตทางการเกษตรมีความไม่แน่นอน 	<ul style="list-style-type: none"> - ส่งเสริมการลดต้นทุนการผลิต, การเกษตรแบบแปลงใหญ่, เกษตรทฤษฎีใหม่/เกษตรผสมผสาน เพื่อลดความเสี่ยงด้านราคา 	ทุกหมู่บ้าน/ตำบลแม่ลา	

ปัญหาและกลุ่มของปัญหา	สภาพของปัญหา	แนวทางการแก้ไข	หมู่บ้านและตำบลเป้าหมาย (พื้นที่/ชุมชน ที่ประสบปัญหา)	ความสำคัญเร่งด่วน
<p>ด้านเกษตรกรและองค์กร</p> <p>เกษตรกร</p> <p>๑. การรวมกลุ่มมีน้อยและไม่เข้มแข็ง</p> <p>๒. การบริหารจัดการสินค้า</p>	<p>- การรวมกลุ่มมีน้อย กลุ่มเกษตรกรยังไม่เข้มแข็ง ขาดการบริหารจัดการกลุ่มที่ดี</p> <p>- ขาดแนวคิดเชิงธุรกิจ เกษตรกรยังทำการผลิตแบบดั้งเดิม</p>	<p>- ส่งเสริมการรวมกลุ่ม สร้างการรับรู้ความเข้าใจในการดำเนินงานแบบกลุ่ม</p> <p>- ส่งเสริมนวัตกรรมจากภูมิปัญญาชาวบ้าน</p> <p>- เสริมสร้างความรู้ความเข้าใจในกระบวนการเชิงธุรกิจ</p>	<p>ทุกหมู่บ้าน/ตำบลแม่ลา</p> <p>ทุกหมู่บ้าน/ตำบลแม่ลา</p>	

ปัญหาและกลุ่มของปัญหา	สภาพของปัญหา	แนวทางการแก้ไข	หมู่บ้านและตำบลเป้าหมาย (พื้นที่/ชุมชน ที่ประสบปัญหา)	ความสำคัญเร่งด่วน
<p>ด้านการแปรรูปผลผลิตและผลิตภัณฑ์</p> <p>๑. การแปรรูปผลผลิตเพื่อเพิ่มมูลค่า</p> <p>๒. บรรจุกัญชี</p>	<p>- การแปรรูปผลผลิตยังมีน้อย เกษตรกรยังไม่ให้ความสำคัญใน ก้านการแปรรูปเพื่อเพิ่มมูลค่า</p> <p>- ยังไม่มีความโดดเด่น ไม่แสดง ความเป็นเอกลักษณ์</p>	<p>- ส่งเสริมการแปรรูปผลิตภัณฑ์ เพื่อ เพิ่มมูลค่าสินค้าเกษตร</p> <p>- ให้ความรู้ในด้านการแปรรูปและ ส่งเสริมนวัตกรรมด้านการเกษตร</p> <p>- ส่งเสริมการออกแบบบรรจุกัญชี ให้มีความเป็นเอกลักษณ์และ แสดงอัตลักษณ์</p>	<p>ทุกหมู่บ้าน/ตำบลแม่ลา</p> <p>หมู่ที่ ๑,๒,๕ และ ๖ ตำบลแม่ลา</p>	

๓. การจัดทำ TOWS Matrix

๓.๑ การวิเคราะห์ TOWS Matrix ของตำบลแม่ลา อำเภอนครหลวง จังหวัดพระนครศรีอยุธยา

ตารางที่ ๓๑ แสดงการวิเคราะห์ตาราง TOWS Matrix

	จุดแข็ง (S)	จุดอ่อน (W)
	๑. พื้นที่ทำการเกษตรอยู่ในเขตชลประทาน ๒. มีศูนย์เรียนรู้ ประชาชนชาวบ้านด้านการเกษตร ๓. เส้นทางคมนาคมมีความสะดวก ๔. มีอัตรากำลังเจ้าหน้าที่และหน่วยงานภาคี ทั้งภาครัฐและเอกชน	๑. เกษตรกรส่วนใหญ่เช่าที่ดินในการประกอบอาชีพการเกษตร ๒. ขาดความเข้าใจในการใช้สารเคมีอย่างถูกต้องเหมาะสม ๓. ขาดความเข้าใจในการปรับปรุงบำรุงดิน ๔. ขาดการรวมกลุ่มที่มีประสิทธิภาพ ๕. เกษตรกรส่วนใหญ่มีอายุมาก
โอกาส (O) ๑. รัฐบาลให้การสนับสนุนภาคการเกษตรอย่างต่อเนื่อง ๒. รัฐบาลสนับสนุนการรวมกลุ่มเพื่อดำเนินงานด้านการเกษตร ๓. ความต้องการบริโภคสินค้าเกษตรปลอดภัย/เกษตรอินทรีย์ ๔. การจำหน่ายสินค้าผ่านช่องทางตลาดออนไลน์	SO กลยุทธ์เชิงรุก ใช้จุดแข็งเกาะกุมโอกาส (รุก เพิ่มขยาย) ๑. การพัฒนาคุณภาพสินค้าเกษตร (S๑+S๒+S๔+O๑+O๒+O๓) ๒. การพัฒนาช่องทางการตลาดสินค้าเกษตร (S๒+S๔+O๑+O๒+O๓+O๔)	WO กลยุทธ์เชิงแก้ไข เอาชนะจุดอ่อนโดยอาศัยโอกาส (ปรับปรุงตนเอง) ๑. การจัดการระบบการผลิตที่เหมาะสม (W๑+W๒+W๓+O๑+O๒+O๓) ๒. การเพิ่มประสิทธิภาพการผลิตสินค้าเกษตร (W๒+W๓+W๔+O๒+O๓+O๔)
ภัยคุกคาม (T) ๑. ราคาปัจจัยการผลิตค่อนข้างสูง ๒. ราคาผลผลิตตกต่ำ/ไม่แน่นอน ๓. การระบาดของโรค/แมลงศัตรูพืช ๔. ภัยธรรมชาติ ภัยแล้ง/อุทกภัย ๕. สภาพภูมิอากาศมีความแปรปรวน กระทบต่อผลผลิต	ST กลยุทธ์เชิงป้องกัน ใช้จุดแข็งหลีกเลี่ยงภัยคุกคาม (รักษาสถานภาพ) ๑. การพัฒนาแหล่งเรียนรู้ในชุมชน (S๒+S๔+T๑+T๒+T๓+T๔) ๒. การจัดการปัจจัยการผลิต (S๑+S๒+S๔+T๑+T๓+T๔+T๕)	WT กลยุทธ์เชิงรับ ลดจุดอ่อนและหลีกเลี่ยงภัยคุกคาม (เล็ก หลีกเลี่ยง หนี) ๑. การบริหารจัดการศัตรูพืช (W๒+W๓+W๕+T๓+T๕) ๒. การบริหารจัดการพื้นที่เกษตรกรรม (W๑+W๔+T๒+T๔) ๓. การใช้เทคโนโลยีและภูมิปัญญาท้องถิ่น (W๒+W๓+W๔+W๕+T๑+T๒+T๓+T๕)

๓.๒ การกำหนดกลยุทธ์ที่ได้จากการทำ TOWS Matrix ดังนี้

๑. กลยุทธ์เชิงรุก

๑.๑ การพัฒนาคุณภาพสินค้าเกษตร

เพื่อสร้างการรับรู้และส่งเสริมให้เกษตรกรเข้าสู่ระบบการผลิตสินค้าเกษตรปลอดภัยได้มาตรฐาน โดยใช้แหล่งเรียนรู้ในพื้นที่ ประชาชนชาวบ้าน เป็นต้นแบบ แหล่งเรียนรู้ ให้กับเกษตรกร การ บูรณาการกับหน่วยงานภาคี ทั้งภาครัฐและเอกชน เพื่อเสริมสร้างโอกาสในการผลิตและจำหน่ายสินค้าเกษตรปลอดภัยได้มาตรฐาน

๑.๒ การพัฒนาช่องทางการตลาดสินค้าเกษตร

เพื่อสร้างการรับรู้และส่งเสริมให้เกษตรกรเข้าใจในระบบและรูปแบบตลาดสินค้าออนไลน์ สามารถดำเนินการจำหน่ายสินค้าผ่านช่องทางออนไลน์ได้อย่างมีประสิทธิภาพ เป็นการขยายโอกาสในการจำหน่ายสินค้าด้านการเกษตร

๒. กลยุทธ์เชิงแก้ไข

๒.๑ การจัดการระบบการผลิตที่เหมาะสม

เพื่อปรับปรุง พัฒนาระบบการผลิต ให้เหมาะสมในการประกอบกิจกรรมด้านการเกษตร เช่น การปรับปรุงบำรุงดินโดยการใช้ปุ๋ยพืชสด ปุ๋ยคอก ปุ๋ยอินทรีย์ เป็นต้น การปลูกพืชใช้น้ำน้อยเพื่อทดแทนการทำนาในสภาวะประสบปัญหาน้ำขาดแคลน เกษตรกรสามารถจัดหาและใช้ปัจจัยการผลิตได้อย่างถูกต้องเหมาะสม การนำแผนที่เพื่อการบริหารจัดการเชิงรุก (Agri-Map) มาใช้เป็นแนวทางในการบริหารจัดการพื้นที่การเกษตร เพื่อการจัดการดินและน้ำ ผลผลิต อุปสงค์ อุปทาน รวมทั้งปัจจัยการผลิตให้สอดคล้องกัน สถานการณ์ปัจจุบันและอนาคต

๒.๒ การเพิ่มประสิทธิภาพการผลิตสินค้าเกษตร

เพื่อพัฒนาการผลิตทางการเกษตร โดยการเพิ่มประสิทธิภาพการผลิตสินค้าเกษตร เช่น การลดต้นทุนการผลิตสินค้าเกษตร การใช้ปัจจัยการผลิตเพื่อเพิ่มปริมาณผลผลิต การแปรรูปสินค้าทางการเกษตร เพื่อเพิ่มมูลค่า

๓. กลยุทธ์เชิงป้องกัน

๓.๑ การพัฒนาแหล่งเรียนรู้ในชุมชน

เพื่อพัฒนาแหล่งเรียนรู้ในชุมชน ให้มีความพร้อมในการให้บริการแก่เกษตรกร สามารถเป็นแหล่งเรียนรู้ให้แก่เกษตรกรในการประกอบกิจกรรมต่างๆ ด้านการเกษตร

๓.๒ การจัดการปัจจัยการผลิต

เพื่อให้เกษตรกรมีความสามารถในการจัดหาและใช้ปัจจัยการผลิตในการประกอบกิจกรรมด้านการเกษตร ได้อย่างถูกต้อง เหมาะสม เป็นการเพิ่มประสิทธิภาพการผลิตสินค้าเกษตรและมีต้นทุนการผลิตทางการเกษตรที่ลดลง

๔. กลยุทธ์เชิงรับ

๔.๑ การบริหารจัดการศัตรูพืช

เสริมสร้างความรู้ด้านโรคและแมลงศัตรูพืช การป้องกันกำจัดโรคและแมลงศัตรูพืชอย่างถูกวิธี สร้างความรู้ความเข้าใจในการบริหารจัดการศัตรูพืชแบบผสมผสาน (Integrated Pest Management – IPM) ส่งเสริมการใช้สารชีวภัณฑ์ในการป้องกันกำจัดศัตรูพืช การเฝ้าระวังและการจัดทำแปลงพยากรณ์เตือนการระบาดของศัตรูพืช เพื่อให้เกษตรกรสามารถป้องกันกำจัดได้อย่างทันท่วงที เป็นการลดความเสียหายทางผลผลิตที่เกิดจากการเข้าทำลายของโรคและแมลงศัตรูพืช

๔.๒ การบริหารจัดการพื้นที่เกษตรกรรม

เพื่อบริหารจัดการทรัพยากร เช่น พื้นที่ แหล่งน้ำ ให้เหมาะสมต่อการประกอบกิจกรรมด้านการเกษตร เพื่อหลีกเลี่ยงความเสียหายต่อผลผลิตทางการเกษตร ส่งเสริมการเกษตรแบบผสมผสาน/เกษตรทฤษฎีใหม่ ตามแนวทางปรัชญาเศรษฐกิจพอเพียง เพื่อให้เกษตรกรสามารถปรับตัวรองรับผลกระทบต่อความเปลี่ยนแปลงและความเสี่ยงในด้านราคาผลผลิตทางการเกษตรตกต่ำได้อย่างเหมาะสม มีความสมดุลระหว่างอุปสงค์และอุปทานของสินค้าเกษตร เพื่อปรับปรุงทรัพยากรทางการเกษตรให้เพียงพอ เหมาะสมต่อการผลิต

๔.๓ การใช้เทคโนโลยีและภูมิปัญญาท้องถิ่น

ส่งเสริมการนำเทคโนโลยีมาปรับใช้ในการประกอบกิจกรรมการเกษตร เพื่อเป็นการลดต้นทุนการผลิต เพิ่มประสิทธิภาพการผลิตสินค้าเกษตร ส่งเสริมการนำภูมิปัญญาท้องถิ่นทางการเกษตรมาใช้ เพื่อเป็นการลดการพึ่งพาปัจจัยการผลิตจากภายนอก ลดต้นทุนการผลิต เพิ่มประสิทธิภาพการผลิตและลดความเสี่ยงในด้านราคาปัจจัยการผลิต

บทที่ ๓

ทิศทาง/แนวทางการพัฒนา

๑. แนวทางการพัฒนา

๑.๑ พัฒนาการผลิตรายสินค้า

๑.๑.๑ ข้าว

๑) เป้าหมาย/เป้าประสงค์

- เกษตรกรมีทรัพยากรที่มีความเหมาะสมในการประกอบกิจกรรมด้านการเกษตร สามารถจัดหาและใช้ปัจจัยการผลิตได้อย่างเหมาะสม
- เกษตรกรมีระบบการผลิตที่เหมาะสม สินค้าเกษตรมีคุณภาพ ได้มาตรฐาน
- เกษตรกรมีต้นทุนการผลิตที่ลดลง มีการเพิ่มประสิทธิภาพการผลิตสินค้าเกษตร สามารถนำเทคโนโลยีและภูมิปัญญาท้องถิ่นมาปรับใช้ได้
- เกษตรกรมีแหล่งเรียนรู้ในชุมชน สถาบันเกษตรกรมีความเข้มแข็ง พร้อมพัฒนาสู่เกษตรกรปราดเปรื่อง (Smart Farmer, Young Smart Farmer)
- เกษตรกรมีการใช้สารเคมีอย่างถูกต้องเหมาะสม การบริหารจัดการศัตรูพืชอย่างถูกวิธี สามารถพึ่งพาตนเองได้ในระดับหนึ่ง
- เกษตรกรผลิตสินค้าเกษตรตามความเหมาะสมของพื้นที่ เกิดความสมดุลระหว่างอุปสงค์และอุปทาน มีทางเลือกในการจัดจำหน่ายสินค้า มีตลาดรองรับผลผลิตสินค้าเกษตร

๒) กลยุทธ์/วิธีการดำเนินงาน

กลยุทธ์ที่ ๑ การพัฒนาคุณภาพสินค้าเกษตร

โครงการที่ ๑ โครงการส่งเสริมการผลิตสินค้าเกษตรปลอดภัยได้มาตรฐาน

กลยุทธ์ที่ ๒ การจัดการระบบการผลิตที่เหมาะสม

โครงการที่ ๑ โครงการส่งเสริมการปรับปรุงบำรุงดิน

โครงการที่ ๒ โครงการส่งเสริมการใช้ปุ๋ยอินทรีย์

โครงการที่ ๓ โครงการส่งเสริมการหยุดเผาในไร่นา

กลยุทธ์ที่ ๓ การเพิ่มประสิทธิภาพการผลิตสินค้าเกษตร

โครงการที่ ๑ โครงการส่งเสริมการใช้สารเคมีอย่างถูกต้องและเหมาะสม

โครงการที่ ๒ โครงการส่งเสริมการแปรรูปผลิตภัณฑ์

กลยุทธ์ที่ ๔ การพัฒนาแหล่งเรียนรู้ในชุมชน

โครงการที่ ๑ โครงการพัฒนาแหล่งเรียนรู้สินค้าเกษตรปลอดภัยได้มาตรฐาน

กลยุทธ์ที่ ๕ การจัดการปัจจัยการผลิต

โครงการที่ ๑ โครงการส่งเสริมการใช้ปุ๋ยเคมีอย่างถูกต้องและเหมาะสม

กลยุทธ์ที่ ๖ การบริหารจัดการศัตรูพืช

โครงการที่ ๑ โครงการส่งเสริมการใช้สารชีวภัณฑ์

โครงการที่ ๒ โครงการส่งเสริมการจัดการศัตรูพืชโดยวิธีผสมผสาน

กลยุทธ์ที่ ๗ การบริหารจัดการพื้นที่เกษตรกรรม

โครงการที่ ๑ โครงการปรับระบบการปลูกข้าวในพื้นที่ลุ่มต่ำ

โครงการที่ ๒ โครงการปรับปรุงแหล่งน้ำทางการเกษตร

๑.๒ พัฒนาเกษตรกร/กลุ่ม/องค์กร

๑.๒.๑ Young Smart Farmer (YSF)

๑) เป้าหมาย/เป้าประสงค์

- YSF มีทรัพยากรที่มีความเหมาะสมในการประกอบกิจกรรมด้านการเกษตร สามารถจัดหาและใช้ปัจจัยการผลิตได้อย่างเหมาะสม มีระบบการผลิตที่เหมาะสม สินค้าเกษตรมีคุณภาพ ได้มาตรฐาน
- YSF มีการเพิ่มประสิทธิภาพการผลิตสินค้าเกษตร สามารถนำเทคโนโลยีและภูมิปัญญาท้องถิ่นมาปรับใช้ และสามารถถ่ายทอดเทคโนโลยีสู่เกษตรกรรายอื่นๆ ได้
- YSF มีการใช้สารเคมีอย่างถูกต้องเหมาะสม การบริหารจัดการศัตรูพืชอย่างถูกวิธี สามารถพึ่งพาตนเองได้ในระดับหนึ่ง

๒) กลยุทธ์/วิธีการดำเนินงาน

กลยุทธ์ที่ ๑ การพัฒนาแหล่งเรียนรู้ในชุมชน

โครงการที่ ๑ โครงการพัฒนาศักยภาพ Young Smart Farmer

๑.๒.๒ วิสาหกิจชุมชน

๑) เป้าหมาย/เป้าประสงค์

- วิสาหกิจชุมชน มีระบบการผลิตที่เหมาะสม สินค้ามีคุณภาพ ได้มาตรฐาน
- วิสาหกิจชุมชน มีต้นทุนการผลิตที่ลดลง มีการเพิ่มประสิทธิภาพการผลิตสินค้า สามารถนำเทคโนโลยีและภูมิปัญญาท้องถิ่นมาปรับใช้ได้อย่างเหมาะสม
- วิสาหกิจชุมชน มีความสามารถเข้าถึงแหล่งทุน เพื่อนำมาพัฒนากิจการได้

๒) กลยุทธ์/วิธีการดำเนินงาน

กลยุทธ์ที่ ๑ การพัฒนาคุณภาพสินค้าเกษตร

โครงการที่ ๑ โครงการพัฒนาผลิตภัณฑ์องค์กรเกษตรกรและวิสาหกิจชุมชน

กลยุทธ์ที่ ๒ การพัฒนาช่องทางการตลาดสินค้าเกษตร

โครงการที่ ๑ โครงการส่งเสริมการตลาดสินค้าออนไลน์

กลยุทธ์ที่ ๓ การพัฒนาแหล่งเรียนรู้ในชุมชน

โครงการที่ ๑ โครงการพัฒนาศักยภาพองค์กรเกษตรกรและวิสาหกิจชุมชน

๑.๒.๓ กลุ่มแม่บ้านเกษตรกร/กลุ่มยุวเกษตรกร/กลุ่มส่งเสริมอาชีพ

๑) เป้าหมาย/เป้าประสงค์

- สถาบันเกษตรกร มีระบบการผลิตที่เหมาะสม สินค้ามีคุณภาพ ได้มาตรฐาน
- สถาบันเกษตรกร มีต้นทุนการผลิตที่ลดลง มีการเพิ่มประสิทธิภาพการผลิตสินค้า สามารถนำเทคโนโลยีและภูมิปัญญาท้องถิ่นมาปรับใช้ได้อย่างเหมาะสม
- สถาบันเกษตรกร มีความสามารถเข้าถึงแหล่งทุน เพื่อนำมาพัฒนากิจการได้
- สถาบันเกษตรกร มีความสามารถในการแข่งขันทางการค้าเพิ่มขึ้น

๒) กลยุทธ์/วิธีการดำเนินงาน

กลยุทธ์ที่ ๑ การพัฒนาคุณภาพสินค้าเกษตร

โครงการที่ ๑ โครงการพัฒนาผลิตภัณฑ์องค์กรเกษตรกรและสถาบันเกษตรกร

กลยุทธ์ที่ ๒ การพัฒนาช่องทางการตลาดสินค้าเกษตร

โครงการที่ ๑ โครงการส่งเสริมการตลาดสินค้าออนไลน์

๑.๒.๔ แปลงใหญ่

๑) เป้าหมาย/เป้าประสงค์

- แปลงใหญ่ (ข้าว) มีระบบการผลิตที่เหมาะสม สินค้ามีคุณภาพ ได้มาตรฐาน
- แปลงใหญ่ (ข้าว) มีต้นทุนการผลิตที่ลดลง มีการเพิ่มประสิทธิภาพการผลิตสินค้า สามารถนำเทคโนโลยีและภูมิปัญญาท้องถิ่นมาปรับใช้ได้อย่างเหมาะสม
- แปลงใหญ่ (ข้าว) มีความสามารถเข้าถึงแหล่งทุน เพื่อนำมาพัฒนากิจการได้
- แปลงใหญ่ (ข้าว) มีการดำเนินกิจกรรมในรูปแบบนิติบุคคล มีความสามารถในการบริหารจัดการ ทุน บุคคลและทรัพยากรได้อย่างมีประสิทธิภาพ

๒) กลยุทธ์/วิธีการดำเนินงาน

กลยุทธ์ที่ ๑ การพัฒนาคุณภาพสินค้าเกษตร

โครงการที่ ๑ โครงการส่งเสริมการผลิตสินค้าเกษตรปลอดภัยได้มาตรฐาน

กลยุทธ์ที่ ๒ การจัดการระบบการผลิตที่เหมาะสม

โครงการที่ ๑ โครงการส่งเสริมการปรับปรุงบำรุงดิน

โครงการที่ ๒ โครงการส่งเสริมการใช้ปุ๋ยอินทรีย์

โครงการที่ ๓ โครงการส่งเสริมการหยุดเผาในไร่นา

กลยุทธ์ที่ ๓ การเพิ่มประสิทธิภาพการผลิตสินค้าเกษตร

โครงการที่ ๑ โครงการส่งเสริมการใช้สารเคมีอย่างถูกต้องและเหมาะสม

โครงการที่ ๒ โครงการส่งเสริมการแปรรูปผลิตภัณฑ์

กลยุทธ์ที่ ๔ การจัดการปัจจัยการผลิต

โครงการที่ ๑ โครงการส่งเสริมการใช้ปุ๋ยเคมีอย่างถูกต้องและเหมาะสม

กลยุทธ์ที่ ๕ การบริหารจัดการศัตรูพืช

โครงการที่ ๑ โครงการส่งเสริมการใช้สารชีวภัณฑ์

โครงการที่ ๒ โครงการส่งเสริมการจัดการศัตรูพืชโดยวิธีผสมผสาน

๑.๒.๕ ศูนย์เรียนรู้การเพิ่มประสิทธิภาพการผลิตสินค้าเกษตร (ศพก.)

๑) เป้าหมาย/เป้าประสงค์

- ศพก. สามารถเป็นแหล่งเรียนรู้ให้แก่เกษตรกรในพื้นที่เข้ามาศึกษาดูงานได้
- ศพก. มีต้นทุนการผลิตที่ลดลง มีการเพิ่มประสิทธิภาพการผลิตสินค้า สามารถนำเทคโนโลยีและภูมิปัญญาท้องถิ่นมาปรับใช้ได้เหมาะสม

๒) กลยุทธ์/วิธีการดำเนินงาน

กลยุทธ์ที่ ๑ การพัฒนาแหล่งเรียนรู้ในชุมชน

โครงการที่ ๑ โครงการพัฒนาแหล่งเรียนรู้สินค้าเกษตรปลอดภัยได้มาตรฐาน

กลยุทธ์ที่ ๒ การจัดการระบบการผลิตที่เหมาะสม

โครงการที่ ๑ โครงการส่งเสริมการปรับปรุงบำรุงดิน

โครงการที่ ๒ โครงการส่งเสริมการใช้ปุ๋ยอินทรีย์

กลยุทธ์ที่ ๓ การเพิ่มประสิทธิภาพการผลิตสินค้าเกษตร

โครงการที่ ๑ โครงการส่งเสริมการใช้สารเคมีอย่างถูกต้องและเหมาะสม

โครงการที่ ๒ โครงการส่งเสริมการแปรรูปผลิตภัณฑ์

กลยุทธ์ที่ ๔ การจัดการปัจจัยการผลิต

โครงการที่ ๑ โครงการส่งเสริมการใช้ปุ๋ยเคมีอย่างถูกต้องและเหมาะสม

กลยุทธ์ที่ ๕ การบริหารจัดการศัตรูพืช

โครงการที่ ๑ โครงการส่งเสริมการใช้สารชีวภัณฑ์

โครงการที่ ๒ โครงการส่งเสริมการจัดการศัตรูพืชโดยวิธีผสมผสาน

๑.๓ พัฒนาพื้นที่และทรัพยากรการเกษตร

๓.๓.๑ ที่ดิน

- เป้าหมาย/เป้าประสงค์

- ปรับปรุงบำรุงดินให้ดินมีความอุดมสมบูรณ์ เหมาะในการปลูกพืชให้เจริญเติบโตและให้ผลผลิตได้อย่างยั่งยืน

- กลยุทธ์/วิธีการดำเนินงาน

กลยุทธ์ที่ ๑ การจัดการระบบการผลิตที่เหมาะสม

โครงการที่ ๑ โครงการส่งเสริมการปรับปรุงบำรุงดิน

โครงการที่ ๒ โครงการส่งเสริมการใช้ปุ๋ยอินทรีย์

กลยุทธ์ที่ ๒ การบริหารจัดการพื้นที่เกษตรกรรม

โครงการที่ ๑ โครงการส่งเสริมเกษตรผสมผสาน/เกษตรทฤษฎีใหม่

๓.๓.๒ แหล่งน้ำ

- เป้าหมาย/เป้าประสงค์

- เพื่อให้พืชที่ปลูกได้รับน้ำอย่างเพียงพอและเหมาะสม โดยจะต้องใช้การชลประทานเข้าช่วย ตามความหมายแล้วการชลประทานเป็นการให้น้ำแก่พืชโดยการเพิ่มความชื้นให้แก่ดินเพื่อให้ดินมีความชุ่มชื้นพอเหมาะแก่การเจริญเติบโตของพืช

- เพื่อให้เกษตรกรรู้จักการใช้น้ำอย่างรู้คุณค่า เห็นความสำคัญและตระหนักถึงปัญหาการขาดแคลนน้ำในการทำการเกษตร

- กลยุทธ์/วิธีการดำเนินงาน

กลยุทธ์ที่ ๑ การจัดการปัจจัยการผลิต

โครงการที่ ๑ โครงการส่งเสริมการใช้น้ำอย่างรู้คุณค่า

กลยุทธ์ที่ ๒ การบริหารจัดการพื้นที่เกษตรกรรม

โครงการที่ ๑ โครงการปรับปรุงแหล่งน้ำทางการเกษตร

โครงการที่ ๒ โครงการส่งเสริมการปลูกพืชใช้น้ำน้อย

ตารางสรุปโครงการและงบประมาณตามแผนพัฒนาการเกษตรระดับตำบล

ประเภท/ ด้าน	โครงการ	วัตถุประสงค์	เป้าหมาย	พื้นที่ ดำเนินการ (ระบุหมู่บ้าน/ ตำบล เป้าหมาย)	วิธีดำเนินงาน	ปริมาณงาน/งบประมาณ										ผู้รับผิดชอบ
						ปี ๒๕๖๖		ปี ๒๕๖๗		ปี ๒๕๖๘		ปี ๒๕๖๙		ปี ๒๕๗๐		
						งาน	งปม.	งาน	งปม.	งาน	งปม.	งาน	งปม.	งาน	งปม.	
พัฒนาการ ผลิตสินค้า	๑. โครงการ ส่งเสริมการผลิต สินค้าเกษตร ปลอดภัยได้ มาตรฐาน	เพื่อส่งเสริม การผลิต สินค้าเกษตร ปลอดภัยได้ มาตรฐาน	๑ ตำบล ๒๐ ราย	๑ ตำบล	๑. ประชาสัมพันธ์โครงการ ๒. รับสมัครและคัดเลือก เกษตรกรเข้าร่วมโครงการ ๓. ดำเนินการถ่ายทอดความรู้ ให้แก่เกษตรกรที่เข้าร่วม โครงการ ๔. ติดตาม ให้คำแนะนำแก่ เกษตรกรที่เข้าร่วมโครงการ ๕. สรุปผลและประเมินผล โครงการ	๑ ตำบล ๒๐ ราย	๑๖,๐๐๐ บาท	๑ ตำบล ๒๐ ราย	๑๖,๐๐๐ บาท	๑ ตำบล ๒๐ ราย	๑๖,๐๐๐ บาท	๑ ตำบล ๒๐ ราย	๑๖,๐๐๐ บาท	-	-	- สำนักงาน เกษตรอำเภอ นครหลวง - ศูนย์บริการ และถ่ายทอด เทคโนโลยีการ เกษตรประจำ ตำบล - องค์กร บริหารส่วน ท้องถิ่น
	๒. โครงการ ส่งเสริมการใช้ สารเคมีอย่าง ถูกต้องและ เหมาะสม	เพื่อให้ เกษตรกรมี ความรู้ความ เข้าใจในการ ใช้สารเคมี อย่างถูกต้อง และเหมาะสม และผู้ใช้ สารเคมี มี สุขอนามัยที่ดี ขึ้น	๑ ตำบล ๓๐ ราย	๑ ตำบล	๑. ประชาสัมพันธ์โครงการ ๒. รับสมัครและคัดเลือก เกษตรกรเข้าร่วมโครงการ ๓. ดำเนินการถ่ายทอดความรู้ ให้แก่เกษตรกรที่เข้าร่วม โครงการ ๔. จัดหาวัสดุอุปกรณ์ สนับสนุนให้แก่เกษตรกร ๕. ติดตาม ให้คำแนะนำแก่ เกษตรกรที่เข้าร่วมโครงการ ๖. สรุปผลและประเมินผล โครงการ	๑ ตำบล ๓๐ ราย	๒๑,๐๐๐ บาท	๑ ตำบล ๓๐ ราย	๒๑,๐๐๐ บาท	๑ ตำบล ๓๐ ราย	๒๑,๐๐๐ บาท	๑ ตำบล ๓๐ ราย	๒๑,๐๐๐ บาท	-	-	- สำนักงาน เกษตรอำเภอ นครหลวง - ศูนย์บริการ และถ่ายทอด เทคโนโลยีการ เกษตรประจำ ตำบล - องค์กร บริหารส่วน ท้องถิ่น

ตารางสรุปโครงการและงบประมาณตามแผนพัฒนาการเกษตรระดับตำบล

ประเภท/ ด้าน	โครงการ	วัตถุประสงค์	เป้าหมาย	พื้นที่ ดำเนินการ (ระบุมหมู่บ้าน/ ตำบล เป้าหมาย)	วิธีดำเนินงาน	ปริมาณงาน/งบประมาณ										ผู้รับผิดชอบ
						ปี ๒๕๖๖		ปี ๒๕๖๗		ปี ๒๕๖๘		ปี ๒๕๖๙		ปี ๒๕๗๐		
						งาน	งปม.	งาน	งปม.	งาน	งปม.	งาน	งปม.	งาน	งปม.	
พัฒนาการ ผลิตสินค้า	๓. โครงการ ส่งเสริมการใช้ ปุ๋ยเคมีอย่าง ถูกต้องและ เหมาะสม	เพื่อให้ เกษตรกรมี ความรู้ความ เข้าใจในการ ใช้ปุ๋ยเคมี อย่างถูกต้อง และเหมาะสม มีต้นทุนการ ผลิตลดลง	๑ ตำบล ๒๐ ราย ๑ แปลง	๑ ตำบล	๑. ประชาสัมพันธ์โครงการ ๒. รับสมัครและคัดเลือก เกษตรกรเข้าร่วมโครงการ ๓. ดำเนินการถ่ายทอดความรู้ ให้แก่เกษตรกรที่เข้าร่วม โครงการ ๔. จัดทำแปลงสาธิตการใช้ ปุ๋ยเคมีตามค่าวิเคราะห์ดิน ๕. จัดหาวัสดุอุปกรณ์ สนับสนุนให้แก่เกษตรกร ๖. ติดตาม ให้คำแนะนำแก่ เกษตรกรที่เข้าร่วมโครงการ ๗. สรุปผลและประเมินผล โครงการ	๑ ตำบล ๒๐ ราย ๑ แปลง	๑๙,๐๐๐ บาท	๑ ตำบล ๒๐ ราย ๑ แปลง	๑๙,๐๐๐ บาท	๑ ตำบล ๒๐ ราย ๑ แปลง	๑๙,๐๐๐ บาท	๑ ตำบล ๒๐ ราย ๑ แปลง	๑๙,๐๐๐ บาท	-	-	- สำนักงาน เกษตรอำเภอ นครหลวง - ศูนย์บริการ และถ่ายทอด เทคโนโลยีการ เกษตรประจำ ตำบล - องค์กร บริหารส่วน ท้องถิ่น
	๔. โครงการใช้ สารชีวภัณฑ์	เพื่อส่งเสริม การใช้สาร ชีวภัณฑ์ใน การผลิต สินค้าเกษตร และลดต้นทุน การผลิต	๑ ตำบล ๓๐ ราย	๑ ตำบล	๑. ประชาสัมพันธ์โครงการ ๒. รับสมัครและคัดเลือก เกษตรกรเข้าร่วมโครงการ ๓. ดำเนินการถ่ายทอดความรู้ ให้แก่เกษตรกรที่เข้าร่วม โครงการ ๔. ติดตาม ให้คำแนะนำแก่ เกษตรกรที่เข้าร่วมโครงการ ๕. สรุปผลและประเมินผล โครงการ	๑ ตำบล ๓๐ ราย	๑๙,๐๐๐ บาท	๑ ตำบล ๓๐ ราย	๑๙,๐๐๐ บาท	๑ ตำบล ๓๐ ราย	๑๙,๐๐๐ บาท	๑ ตำบล ๓๐ ราย	๑๙,๐๐๐ บาท	-	-	- สำนักงาน เกษตรอำเภอ นครหลวง - ศูนย์บริการ และถ่ายทอด เทคโนโลยีการ เกษตรประจำ ตำบล - องค์กร บริหารส่วน ท้องถิ่น

ตารางสรุปโครงการและงบประมาณตามแผนพัฒนาการเกษตรระดับตำบล

ประเภท/ ด้าน	โครงการ	วัตถุประสงค์	เป้าหมาย	พื้นที่ ดำเนินการ (ระบุหมู่บ้าน/ ตำบล เป้าหมาย)	วิธีดำเนินงาน	ปริมาณงาน/งบประมาณ										ผู้รับผิดชอบ
						ปี ๒๕๖๖		ปี ๒๕๖๗		ปี ๒๕๖๘		ปี ๒๕๖๙		ปี ๒๕๗๐		
						งาน	งปม.	งาน	งปม.	งาน	งปม.	งาน	งปม.	งาน	งปม.	
พัฒนาการ ผลิตสินค้า	๕. โครงการ ส่งเสริมการ จัดการศัตรูพืช โดยวิธี ผสมผสาน	เพื่อ เสริมสร้าง ความรู้ความ เข้าใจในการ ป้องกันกำจัด ศัตรูพืชและ ลดต้นทุนการ ผลิต	๑ ตำบล ๓๐ ราย	๑ ตำบล	๑. ประชาสัมพันธ์โครงการ ๒. รับสมัครและคัดเลือก เกษตรกรเข้าร่วมโครงการ ๓. ดำเนินการถ่ายทอดความรู้ ให้แก่เกษตรกรที่เข้าร่วม โครงการ ๔. ติดตาม ให้คำแนะนำแก่ เกษตรกรที่เข้าร่วมโครงการ ๕. สรุปผลและประเมินผล โครงการ	๑ ตำบล ๓๐ ราย	๒๐,๐๐๐ บาท	๑ ตำบล ๓๐ ราย	๒๐,๐๐๐ บาท	๑ ตำบล ๓๐ ราย	๒๐,๐๐๐ บาท	๑ ตำบล ๓๐ ราย	๒๐,๐๐๐ บาท	-	-	- สำนักงาน เกษตรอำเภอ นครหลวง - ศูนย์บริการ และถ่ายทอด เทคโนโลยีการ เกษตรประจำ ตำบล - องค์กร บริหารส่วน ท้องถิ่น

ตารางสรุปโครงการและงบประมาณตามแผนพัฒนาการเกษตรระดับตำบล

ประเภท/ ด้าน	โครงการ	วัตถุประสงค์	เป้าหมาย	พื้นที่ ดำเนินการ (ระบุหมู่บ้าน/ ตำบล เป้าหมาย)	วิธีดำเนินงาน	ปริมาณงาน/งบประมาณ										ผู้รับผิดชอบ
						ปี ๒๕๖๖		ปี ๒๕๖๗		ปี ๒๕๖๘		ปี ๒๕๖๙		ปี ๒๕๗๐		
						งาน	งปม.	งาน	งปม.	งาน	งปม.	งาน	งปม.	งาน	งปม.	
พัฒนา เกษตรกร/ กลุ่ม/ องค์กร	๑. โครงการ พัฒนาแหล่ง เรียนรู้สินค้า เกษตรปลอดภัย ได้มาตรฐาน	เพื่อพัฒนา แหล่งเรียนรู้ ด้านการผลิต สินค้าเกษตร ปลอดภัย และส่งเสริม การผลิต สินค้าเกษตร ปลอดภัย	๑ ตำบล ๒๐ ราย	๑ ตำบล	๑. ประชาสัมพันธ์โครงการ ๒. รับสมัครและคัดเลือก เกษตรกรเข้าร่วมโครงการ ๓. พัฒนาแหล่งเรียนรู้ด้านการ ผลิตสินค้าเกษตรปลอดภัย ๔. ดำเนินการถ่ายทอดความรู้ ให้แก่เกษตรกรเพื่อเป็นการ ประชาสัมพันธ์แหล่งเรียนรู้ ๕. ติดตาม เยี่ยมเยียน แหล่ง เรียนรู้ด้านการผลิตสินค้า เกษตรปลอดภัย ๖. สรุปผลและประเมินผล โครงการ	๑ ตำบล ๒๐ ราย	๒๐,๐๐๐ บาท	๑ ตำบล ๒๐ ราย	๒๐,๐๐๐ บาท	๑ ตำบล ๒๐ ราย	๒๐,๐๐๐ บาท	๑ ตำบล ๒๐ ราย	๒๐,๐๐๐ บาท	-	-	- สำนักงาน เกษตรอำเภอ นครหลวง - ศูนย์บริการ และถ่ายทอด เทคโนโลยีการ เกษตรประจำ ตำบล - องค์กร บริหารส่วน ท้องถิ่น
	๒. โครงการ พัฒนาศักยภาพ Young Smart Farmer	เพื่อส่งเสริม และพัฒนา เกษตรกรไทย รุ่นใหม่ให้มี ความเข้มแข็ง และมี ศักยภาพการ แข่งขันในการ ผลิตทางด้าน เกษตรกรรม	๑ ตำบล ๒๐ ราย	๑ ตำบล	๑. ประชาสัมพันธ์โครงการ ๒. รับสมัครและคัดเลือก เกษตรกรรุ่นใหม่เข้าร่วม โครงการ ๓. ดำเนินการจัดทำหลักสูตร และศึกษาดูงานให้แก่ เกษตรกรรุ่นใหม่เข้าร่วม โครงการ ๔. ติดตาม ให้คำแนะนำแก่ เกษตรกรรุ่นใหม่เข้าร่วม โครงการ ๕. สรุปผลและประเมินผล โครงการ	๑ ตำบล ๒๐ ราย	๒๑,๐๐๐ บาท	๑ ตำบล ๒๐ ราย	๒๑,๐๐๐ บาท	๑ ตำบล ๒๐ ราย	๒๑,๐๐๐ บาท	๑ ตำบล ๓๐ ราย	๒๑,๐๐๐ บาท	-	-	- สำนักงาน เกษตรอำเภอ นครหลวง - ศูนย์บริการ และถ่ายทอด เทคโนโลยีการ เกษตรประจำ ตำบล - องค์กร บริหารส่วน ท้องถิ่น

ตารางสรุปโครงการและงบประมาณตามแผนพัฒนาการเกษตรระดับตำบล

ประเภท/ ด้าน	โครงการ	วัตถุประสงค์	เป้าหมาย	พื้นที่ ดำเนินการ (ระบุหมู่บ้าน/ ตำบล เป้าหมาย)	วิธีดำเนินงาน	ปริมาณงาน/งบประมาณ										ผู้รับผิดชอบ
						ปี ๒๕๖๖		ปี ๒๕๖๗		ปี ๒๕๖๘		ปี ๒๕๖๙		ปี ๒๕๗๐		
						งาน	งปม.	งาน	งปม.	งาน	งปม.	งาน	งปม.	งาน	งปม.	
พัฒนา เกษตรกร/ กลุ่ม/ องค์กร	๓. โครงการ ส่งเสริม การตลาดสินค้า ออนไลน์	เพื่อ เสริมสร้าง ความรู้ความ เข้าใจใน ตลาดสินค้า ออนไลน์และ สนับสนุนช่อง ทางการจัด จำหน่าย สินค้า	๑ ตำบล ๓๐ ราย	๑ ตำบล	๑. ประชาสัมพันธ์โครงการ ๒. รับสมัครและคัดเลือก เกษตรกรเข้าร่วมโครงการ ๓. ดำเนินการถ่ายทอดความรู้ ให้แก่เกษตรกรที่เข้าร่วม โครงการ ๔. ติดตาม ให้คำแนะนำแก่ เกษตรกรที่เข้าร่วมโครงการ ๕. สรุปผลและประเมินผล โครงการ	๑ ตำบล ๓๐ ราย	๙,๐๐๐ บาท	๑ ตำบล ๓๐ ราย	๙,๐๐๐ บาท	๑ ตำบล ๓๐ ราย	๙,๐๐๐ บาท	๑ ตำบล ๓๐ ราย	๙,๐๐๐ บาท	-	-	- สำนักงาน เกษตรอำเภอ นครหลวง - ศูนย์บริการ และถ่ายทอด เทคโนโลยีการ เกษตรประจำ ตำบล - องค์กร บริหารส่วน ท้องถิ่น
	๔. โครงการ พัฒนาศักยภาพ องค์กรเกษตรกร และวิสาหกิจ ชุมชน	เพื่อพัฒนา ศักยภาพ องค์กร เกษตรกรให้ เข้มแข็งและ สามารถ พึ่งพาตนเอง ได้	๑ ตำบล ๒ กลุ่ม ๒๐ ราย	๑ ตำบล	๑. ประชาสัมพันธ์โครงการ ๒. รับสมัครและคัดเลือกกลุ่ม/ องค์กรเกษตรกรเข้าร่วม โครงการ ๓. ดำเนินการถ่ายทอดความรู้ และศึกษาดูงานให้แก่กลุ่ม/ องค์กรเกษตรกรที่เข้าร่วม โครงการ ๔. ติดตาม ให้คำแนะนำแก่ เกษตรกรที่เข้าร่วมโครงการ ๕. สรุปผลและประเมินผล โครงการ	๑ ตำบล ๒ กลุ่ม ๒๐ ราย	๒๑,๐๐๐ บาท	๑ ตำบล ๒ กลุ่ม ๒๐ ราย	๒๑,๐๐๐ บาท	๑ ตำบล ๒ กลุ่ม ๒๐ ราย	๒๑,๐๐๐ บาท	๑ ตำบล ๒ กลุ่ม ๒๐ ราย	๒๑,๐๐๐ บาท	-	-	- สำนักงาน เกษตรอำเภอ นครหลวง - ศูนย์บริการ และถ่ายทอด เทคโนโลยีการ เกษตรประจำ ตำบล - องค์กร บริหารส่วน ท้องถิ่น

ตารางสรุปโครงการและงบประมาณตามแผนพัฒนาการเกษตรระดับตำบล

ประเภท/ ด้าน	โครงการ	วัตถุประสงค์	เป้าหมาย	พื้นที่ ดำเนินการ (ระบุหมู่บ้าน/ ตำบล เป้าหมาย)	วิธีดำเนินงาน	ปริมาณงาน/งบประมาณ										ผู้รับผิดชอบ
						ปี ๒๕๖๖		ปี ๒๕๖๗		ปี ๒๕๖๘		ปี ๒๕๖๙		ปี ๒๕๗๐		
						งาน	งปม.	งาน	งปม.	งาน	งปม.	งาน	งปม.	งาน	งปม.	
พัฒนาพื้นที่ ทรัพยากร การเกษตร	๑. โครงการ ส่งเสริมการ ปรับปรุงบำรุง ดิน	เพื่อให้ เกษตรกรมี ความรู้ความ เข้าใจและ เห็นถึง ความสำคัญ ในการ ปรับปรุงบำรุง ดิน - เพื่อลด ต้นทุนการ ผลิต	๑ ตำบล ๒๐ ราย ๑๐๐ ไร่	๑๒ ตำบล	๑. ประชาสัมพันธ์โครงการ ๒. รับสมัครและคัดเลือก เกษตรกรเข้าร่วมโครงการ ๓. ดำเนินการถ่ายทอดความรู้ ให้แก่เกษตรกรที่เข้าร่วม โครงการ ๔. จัดหาปัจจัยการผลิต สนับสนุนให้แก่เกษตรกร ๕. ติดตาม ให้คำแนะนำแก่ เกษตรกรที่เข้าร่วมโครงการ ๖. สรุปผลและประเมินผล โครงการ	๑ ตำบล ๒๐ ราย ๑๐๐ ไร่	๓๒,๐๐๐ บาท	๑ ตำบล ๒๐ ราย ๑๐๐ ไร่	๓๒,๐๐๐ บาท	๑ ตำบล ๒๐ ราย ๑๐๐ ไร่	๓๒,๐๐๐ บาท	๑ ตำบล ๒๐ ราย ๑๐๐ ไร่	๓๒,๐๐๐ บาท	-	-	- สำนักงาน เกษตรอำเภอ นครหลวง - ศูนย์บริการ และถ่ายทอด เทคโนโลยีการ เกษตรประจำ ตำบล - องค์กร บริหารส่วน ท้องถิ่น
	๒. โครงการ ส่งเสริมการใช้ ปุ๋ยอินทรีย์	เพื่อให้ เกษตรกรมี ความรู้ความ เข้าใจและ เห็นถึง ความสำคัญ ในการ ปรับปรุงบำรุง ดิน เพื่อลด ต้นทุนการ ผลิตจากการ ใช้ปุ๋ยอินทรีย์ ทดแทน ปุ๋ยเคมี	๑ ตำบล ๓๐ ราย จุดสาธิต ๒ จุด	๑ ตำบล	๑. ประชาสัมพันธ์โครงการ ๒. รับสมัครและคัดเลือก เกษตรกรเข้าร่วมโครงการ ๓. ดำเนินการถ่ายทอดความรู้ ให้แก่เกษตรกรที่เข้าร่วม โครงการ ๔. จัดหาปัจจัยการผลิต สนับสนุนการจัดทำจุดสาธิต ปุ๋ยอินทรีย์ ๕. ติดตาม ให้คำแนะนำแก่ เกษตรกรที่เข้าร่วมโครงการ ๖. สรุปผลและประเมินผล โครงการ	๑ ตำบล ๓๐ ราย จุด สาธิต ๒ จุด	๑๔,๐๐๐ บาท	๑ ตำบล ๓๐ ราย จุด สาธิต ๒ จุด	๑๔,๐๐๐ บาท	๑ ตำบล ๓๐ ราย จุด สาธิต ๒ จุด	๑๔,๐๐๐ บาท	๑ ตำบล ๓๐ ราย จุด สาธิต ๒ จุด	๑๔,๐๐๐ บาท	-	-	- สำนักงาน เกษตรอำเภอ นครหลวง - ศูนย์บริการ และถ่ายทอด เทคโนโลยีการ เกษตรประจำ ตำบล - องค์กร บริหารส่วน ท้องถิ่น

ตารางสรุปโครงการและงบประมาณตามแผนพัฒนาการเกษตรระดับตำบล

ประเภท/ ด้าน	โครงการ	วัตถุประสงค์	เป้าหมาย	พื้นที่ ดำเนินการ (ระบุหมู่บ้าน/ ตำบล เป้าหมาย)	วิธีดำเนินงาน	ปริมาณงาน/งบประมาณ										ผู้รับผิดชอบ
						ปี ๒๕๖๖		ปี ๒๕๖๗		ปี ๒๕๖๘		ปี ๒๕๖๙		ปี ๒๕๗๐		
						งาน	งปม.	งาน	งปม.	งาน	งปม.	งาน	งปม.	งาน	งปม.	
พัฒนาพื้นที่ ทรัพยากร การเกษตร	๓. โครงการ ส่งเสริมการใช้ น้ำอย่างรู้คุณค่า	เพื่อให้ เกษตรกรมี ความรู้ความ เข้าใจและ เห็นถึง ความสำคัญ ในการใช้น้ำ และบริหาร จัดการน้ำ ทางการ เกษตร	๑ ตำบล ๓๐ ราย	๑ ตำบล	๑. ประชาสัมพันธ์โครงการ ๒. รับสมัครและคัดเลือก เกษตรกรเข้าร่วมโครงการ ๓. ดำเนินการถ่ายทอดความรู้ และศึกษาดูงานให้แก่ เกษตรกรที่เข้าร่วมโครงการ ๔. ติดตาม ให้คำแนะนำแก่ เกษตรกรที่เข้าร่วมโครงการ ๕. สรุปผลและประเมินผล โครงการ	๑ ตำบล ๓๐ ราย	๒๔,๐๐๐ บาท	๑ ตำบล ๓๐ ราย	๒๔,๐๐๐ บาท	๑ ตำบล ๓๐ ราย	๒๔,๐๐๐ บาท	๑ ตำบล ๓๐ ราย	๒๔,๐๐๐ บาท	-	-	- สำนักงาน เกษตรอำเภอ นครหลวง - ศูนย์บริการ และถ่ายทอด เทคโนโลยีการ เกษตรประจำ ตำบล - องค์กร บริหารส่วน ท้องถิ่น
	๔. โครงการ ส่งเสริมการหยุด เผาในไร่นา	เพื่อให้ เกษตรกรมี ความรู้ความ เข้าใจและ เห็นถึง ความสำคัญ ของการไม่ เผาฟางข้าว และวัสดุ เหลือใช้ทาง การเกษตร	๑ ตำบล ๓๐ ราย	๑ ตำบล	๑. ประชาสัมพันธ์โครงการ ๒. รับสมัครและคัดเลือก เกษตรกรเข้าร่วมโครงการ ๓. ดำเนินการถ่ายทอดความรู้ และศึกษาดูงานให้แก่ เกษตรกรที่เข้าร่วมโครงการ ๔. สรุปผลและประเมินผล โครงการ	๑ ตำบล ๓๐ ราย	๒๔,๐๐๐ บาท	๑ ตำบล ๓๐ ราย	๒๔,๐๐๐ บาท	๑ ตำบล ๓๐ ราย	๒๔,๐๐๐ บาท	๑ ตำบล ๓๐ ราย	๒๔,๐๐๐ บาท	-	-	- สำนักงาน เกษตรอำเภอ นครหลวง - ศูนย์บริการ และถ่ายทอด เทคโนโลยีการ เกษตรประจำ ตำบล - องค์กร บริหารส่วน ท้องถิ่น

ตารางสรุปโครงการและงบประมาณตามแผนพัฒนาการเกษตรระดับตำบล

ประเภท/ ด้าน	โครงการ	วัตถุประสงค์	เป้าหมาย	พื้นที่ ดำเนินการ (ระบุมหมู่บ้าน/ ตำบล เป้าหมาย)	วิธีดำเนินงาน	ปริมาณงาน/งบประมาณ										ผู้รับผิดชอบ
						ปี ๒๕๖๖		ปี ๒๕๖๗		ปี ๒๕๖๘		ปี ๒๕๖๙		ปี ๒๕๗๐		
						งาน	งปม.	งาน	งปม.	งาน	งปม.	งาน	งปม.	งาน	งปม.	
การแปรรูป ผลผลิตและ พัฒนา ผลิตภัณฑ์	๑. โครงการ พัฒนาผลิตภัณฑ์ องค์กรเกษตรกร และวิสาหกิจ ชุมชน	เพื่อพัฒนา ผลิตภัณฑ์ องค์กร เกษตรกรให้มี มาตรฐาน ตรงตามความ ต้องการของ ตลาด	๑ ตำบล ๒ กลุ่ม ๒๐ ราย	๑ ตำบล	๑. ประชาสัมพันธ์โครงการ ๒. รับสมัครและคัดเลือกกลุ่ม/ องค์กรเกษตรกรเข้าร่วม โครงการ ๓. ดำเนินการถ่ายทอดความรู้ ให้แก่กลุ่ม/องค์กรเกษตรกรที่ เข้าร่วมโครงการ ๔. ติดตาม ให้คำแนะนำแก่ เกษตรกรที่เข้าร่วมโครงการ ๕. สรุปผลและประเมินผล โครงการ	๑ ตำบล ๒ กลุ่ม ๒๐ ราย	๒๔,๐๐๐ บาท	๑ ตำบล ๒ กลุ่ม ๒๐ ราย	๒๔,๐๐๐ บาท	๑ ตำบล ๒ กลุ่ม ๒๐ ราย	๒๔,๐๐๐ บาท	๑ ตำบล ๒ กลุ่ม ๒๐ ราย	๒๔,๐๐๐ บาท	-	-	- สำนักงาน เกษตรอำเภอ นครหลวง - ศูนย์บริการ และถ่ายทอด เทคโนโลยีการ เกษตรประจำ ตำบล - องค์กร บริหารส่วน ท้องถิ่น
	๒. โครงการ ส่งเสริมการแปรรูป ผลิตภัณฑ์	ส่งเสริมการ แปรรูปสินค้า เกษตรเพื่อ เพิ่มมูลค่า	๑ ตำบล ๒๐ ราย	๑ ตำบล	๑. ประชาสัมพันธ์โครงการ ๒. รับสมัครและคัดเลือก เกษตรกรเข้าร่วมโครงการ ๓. ดำเนินการถ่ายทอดความรู้ และศึกษาดูงานให้แก่เกษตรกร ที่เข้าร่วมโครงการ ๔. ติดตาม ให้คำแนะนำแก่ เกษตรกรที่เข้าร่วมโครงการ ๕. สรุปผลและประเมินผล โครงการ	๑ ตำบล ๒๐ ราย	๒๔,๐๐๐ บาท	๑ ตำบล ๒๐ ราย	๒๔,๐๐๐ บาท	๑ ตำบล ๒๐ ราย	๒๔,๐๐๐ บาท	๑ ตำบล ๒๐ ราย	๒๔,๐๐๐ บาท	-	-	- สำนักงาน เกษตรอำเภอ นครหลวง - ศูนย์บริการ และถ่ายทอด เทคโนโลยีการ เกษตรประจำ ตำบล - องค์กร บริหารส่วน ท้องถิ่น

ภาคผนวก

โครงการส่งเสริมการผลิตสินค้าเกษตรปลอดภัยได้มาตรฐาน

๑. หลักการและเหตุผล

จากการที่เกษตรกรมีความต้องผลิตข้าวให้ได้ปริมาณมาก โดยหวังว่าการผลิตให้ได้ในปริมาณที่มากจะทำให้เกษตรกรมีรายได้มากขึ้นตามไปด้วย ทำให้เกษตรกรต้องพึ่งพาการใช้สารเคมีในการกำจัดโรค แมลง ศัตรูพืชและใช้ปุ๋ยเคมีจำนวนมากเกินความจำเป็นในการผลิต เกิดการสะสมและตกค้างในผลผลิต ทำให้เกิดอันตรายต่อผู้บริโภครวมถึงเป็นอันตรายต่อผู้ใช้สารเคมีและสิ่งแวดล้อม

การส่งเสริมและสนับสนุนให้เกษตรกรปรับเปลี่ยนระบบการผลิต จากระบบการผลิตทางการเกษตรที่เน้นการใช้สารเคมีที่เป็นอันตราย ปรับเปลี่ยนเป็นเกษตรที่มีระบบการผลิตที่ปลอดภัยจากสารพิษ โดยการให้ความรู้ในการปลูกข้าวที่ปลอดภัยตามระบบเกษตรดีที่เหมาะสม (GAP)

๒. วัตถุประสงค์

๒.๑ เพื่อส่งเสริมการผลิตข้าวปลอดภัยตามมาตรฐาน GAP (Good Agricultural Practice)

๒.๒ เพื่อลดต้นทุนการผลิต ซึ่งเกิดจากการใช้สารเคมีมากเกินความจำเป็น

๓. เป้าหมาย

เกษตรกรในพื้นที่และเกษตรกรที่สนใจ จำนวน ๒๐ ราย

๔. ระยะเวลาดำเนินงาน

ตลอดปีงบประมาณ ปี ๒๕๖๖ – ๒๕๗๐

๕. พื้นที่ดำเนินการ

ตำบลแม่ลา อำเภอนครหลวง จังหวัดพระนครศรีอยุธยา

๖. กิจกรรม

๖.๑ ถ่ายทอดความรู้การผลิตตามมาตรฐานเกษตรดีที่เหมาะสม GAP (ข้าว) แก่เกษตรกร จำนวน ๑ ครั้ง

๖.๒ ถ่ายทอดความรู้เรื่องสารชีวภัณฑ์ (การผลิตและการใช้) จำนวน ๑ ครั้ง

๗. วิธีการดำเนินงาน

๗.๑ ประชาสัมพันธ์โครงการ

๗.๒ รับสมัครและคัดเลือกเกษตรกรเข้าร่วมโครงการ

๗.๓ ดำเนินการถ่ายทอดความรู้ให้แก่เกษตรกรที่เข้าร่วมโครงการ

๗.๔ ติดตาม ให้คำแนะนำแก่เกษตรกรที่เข้าร่วมโครงการ

๗.๕ สรุปผลและประเมินผลโครงการ

๘. งบประมาณ งบประมาณ ๑๖,๐๐๐ บาท

๘.๑ งบประมาณในการถ่ายทอดความรู้ ๒ ครั้ง จำนวน ๘,๐๐๐ บาท

๘.๒ งบประมาณในการสนับสนุนวัสดุอุปกรณ์ผลิตสารชีวภัณฑ์ จำนวน ๘,๐๐๐ บาท

๙. ผลที่คาดว่าจะได้รับและตัวชี้วัดความสำเร็จของการดำเนินงาน

๙.๑ เกษตรกรมีความรู้ในการการผลิตข้าวปลอดภัยตามมาตรฐาน GAP

๙.๒ เกษตรกรมีต้นทุนการผลิตลดลงจากการผลิตตามระบบการผลิตข้าวปลอดภัย

๙.๓ เกษตรกรมีการใช้สารชีวภัณฑ์ในพื้นที่ของตนเอง

โครงการส่งเสริมการปรับปรุงบำรุงดิน

๑. หลักการและเหตุผล

เนื่องจากพื้นที่ทำการเกษตรในปัจจุบันเป็นพื้นที่ที่มีการใช้ประโยชน์อย่างต่อเนื่อง ขาดการพักพื้นที่ และขาดการปรับปรุงบำรุงดิน ทำให้ดินเสื่อมโทรม โดยเฉพาะดินที่ใช้ในการปลูกข้าวอย่างต่อเนื่อง ซึ่งเป็นดินขาดอินทรีย์วัตถุต่ำกว่า ๑.๕% มีการใช้ที่ดินทำการเพาะปลูกติดต่อกันเป็นเวลานาน โดยไม่ได้เพิ่มปริมาณอินทรีย์วัตถุในดินให้เหมาะสม เป็นการใช้ประโยชน์ที่ดินที่ไม่ถูกต้องตามหลักการอนุรักษ์ดินและน้ำ จึงมีความจำเป็นต้องปรับปรุงบำรุงดิน เพื่อให้ดินมีความเหมาะสมในการปลูกพืชและการใช้ประโยชน์อย่างยั่งยืน แนวทางในการปรับปรุงบำรุงดินเพื่อเพิ่มความอุดมสมบูรณ์และอินทรีย์วัตถุในดิน คือ การใช้พืชปุ๋ยสดในการปรับปรุงบำรุงดิน ซึ่งส่วนใหญ่จะเป็นพืชตระกูลถั่ว โดยการปลูกและไถกลบก่อนการปลูกพืชหลัก ซึ่งจะเป็นการเพิ่มอินทรีย์วัตถุ ทำให้การดูดซับอาหารของพืชหลักเป็นไปอย่างมีประสิทธิภาพมากขึ้น

๒. วัตถุประสงค์

- ๒.๑ เพื่อให้เกษตรกรมีความรู้ความเข้าใจและเห็นถึงความสำคัญในการปรับปรุงบำรุงดิน
- ๒.๒ เพื่อลดต้นทุนการผลิต
- ๒.๓ เพื่อปรับปรุงความอุดมสมบูรณ์ของดินให้เหมาะแก่การทำการเกษตร

๓. เป้าหมาย

เกษตรกรในพื้นที่และเกษตรกรที่สนใจ จำนวน ๒๐ ราย

๔. ระยะเวลาดำเนินงาน

ตลอดปีงบประมาณ ปี ๒๕๖๖ – ๒๕๗๐

๕. พื้นที่ดำเนินการ

ตำบลแม่ลา อำเภอนครหลวง จังหวัดพระนครศรีอยุธยา

๖. กิจกรรม

- ๖.๑ ถ่ายทอดความรู้เรื่องดินและการจัดการดิน แก่เกษตรกร จำนวน ๑ ครั้ง
- ๖.๒ สนับสนุนพืชปุ๋ยสด เพื่อปรับปรุงบำรุงดินให้แก่เกษตรกรที่เข้าร่วมโครงการ

๗. วิธีการดำเนินงาน

- ๗.๑ ประชาสัมพันธ์โครงการ
- ๗.๒ รับสมัครและคัดเลือกเกษตรกรเข้าร่วมโครงการ
- ๗.๓ ดำเนินการถ่ายทอดความรู้ให้แก่เกษตรกรที่เข้าร่วมโครงการ
- ๗.๔ จัดหาปัจจัยการผลิตสนับสนุนให้แก่เกษตรกร
- ๗.๕ ติดตาม ให้คำแนะนำแก่เกษตรกรที่เข้าร่วมโครงการ
- ๗.๖ สรุปผลและประเมินผลโครงการ

๘. งบประมาณ จำนวน ๓๒,๐๐๐ บาท

- ๘.๑ งบประมาณในการถ่ายทอดความรู้ จำนวน ๔,๐๐๐ บาท
- ๘.๒ งบประมาณในการสนับสนุนปัจจัยการผลิต จำนวน ๒๘,๐๐๐ บาท

๙. ผลที่คาดว่าจะได้รับและตัวชี้วัดความสำเร็จของการดำเนินงาน

- ๙.๑ เกษตรกรมีความรู้ในเรื่องดินและการจัดการดิน
- ๙.๒ พื้นที่การเกษตรของเกษตรกรได้รับการปรับปรุงบำรุงดิน จำนวน ๑๐๐ ไร่

โครงการส่งเสริมการหยุดเผาในไร่นา

๑. หลักการและเหตุผล

เนื่องจากพื้นที่ทำการเกษตรในปัจจุบันเป็นพื้นที่ที่มีการใช้ประโยชน์อย่างต่อเนื่อง ขาดการพักพื้นที่ และขาดการปรับปรุงบำรุงดิน ทำให้ดินเสื่อมโทรม โดยเฉพาะดินที่ใช้ในการปลูกข้าวอย่างต่อเนื่อง ซึ่งเป็นดินขาดอินทรีย์วัตถุต่ำกว่า ๑.๕% มีการใช้ที่ดินทำการเพาะปลูกติดต่อกันเป็นเวลานาน โดยไม่ได้เพิ่มปริมาณอินทรีย์วัตถุในดินให้เหมาะสม เป็นการใช้ประโยชน์ที่ดินที่ไม่ถูกต้องตามหลักการอนุรักษ์ดินและน้ำ นอกจากนี้แล้วเกษตรกรส่วนใหญ่มักจะทำการเผาตอซังฟางข้าว เพื่อความสะดวกในการทำนารอบต่อไป ทำให้ดินยังมีความเสื่อมโทรมลงอย่างรวดเร็ว จึงมีความจำเป็นที่จะต้องสร้างความรู้ความเข้าใจในประโยชน์และโทษของการเผาตอซังฟางข้าว เพื่อให้ดินมีความเหมาะสมในการปลูกพืชและการใช้ประโยชน์อย่างยั่งยืน

๒. วัตถุประสงค์

- ๒.๑ เพื่อให้เกษตรกรมีความรู้ความเข้าใจและเห็นถึงความสำคัญในการงดเผาตอซังฟางข้าว
- ๒.๒ เพื่อลดต้นทุนการผลิต
- ๒.๓ เพื่อปรับปรุงความอุดมสมบูรณ์ของดินให้เหมาะแก่การทำเกษตร

๓. เป้าหมาย

เกษตรกรในพื้นที่และเกษตรกรที่สนใจ จำนวน ๒๐ ราย

๔. ระยะเวลาดำเนินงาน

ตลอดปีงบประมาณ ปี ๒๕๖๖ – ๒๕๗๐

๕. พื้นที่ดำเนินการ

ตำบลแม่ลา อำเภอนครหลวง จังหวัดพระนครศรีอยุธยา

๖. กิจกรรม

- ๖.๑ ถ่ายทอดความรู้เรื่องประโยชน์และโทษของการเผาตอซังฟางข้าว แก่เกษตรกร จำนวน ๑ ครั้ง
- ๖.๒ สนับสนุนสารย่อยสลายตอซังฟางข้าวให้แก่เกษตรกรที่เข้าร่วมโครงการ

๗. วิธีการดำเนินงาน

- ๗.๑ ประชาสัมพันธ์โครงการ
- ๗.๒ รับสมัครและคัดเลือกเกษตรกรเข้าร่วมโครงการ
- ๗.๓ ดำเนินการถ่ายทอดความรู้ให้แก่เกษตรกรที่เข้าร่วมโครงการ
- ๗.๔ จัดหาปัจจัยการผลิตสนับสนุนให้แก่เกษตรกร
- ๗.๕ สรุปผลและประเมินผลโครงการ

๘. งบประมาณ จำนวน ๓๒,๐๐๐ บาท

- ๘.๑ งบประมาณในการถ่ายทอดความรู้ จำนวน ๔,๐๐๐ บาท
- ๘.๒ งบประมาณในการสนับสนุนปัจจัยการผลิต จำนวน ๒๘,๐๐๐ บาท

๙. ผลที่คาดว่าจะได้รับและตัวชี้วัดความสำเร็จของการดำเนินงาน

- ๙.๑ เกษตรกรมีความรู้และเข้าใจในประโยชน์และโทษของการเผาตอซังฟางข้าว
- ๙.๒ พื้นที่การเกษตรของเกษตรกรมีการใช้สารย่อยสลายฟางแทนการเผา จำนวน ๑๐๐ ไร่

โครงการส่งเสริมการใช้ปุ๋ยอินทรีย์

๑. หลักการและเหตุผล

เนื่องจากพื้นที่ทำการเกษตรในปัจจุบันเป็นพื้นที่ที่มีการใช้ประโยชน์อย่างต่อเนื่อง ขาดการพักพื้นที่ และขาดการปรับปรุงบำรุงดิน ทำให้ดินเสื่อมโทรม โดยเฉพาะดินที่ใช้ในการปลูกข้าวอย่างต่อเนื่อง ซึ่งเป็นดินขาดอินทรีย์วัตถุต่ำกว่า ๑.๕% มีการใช้ที่ดินทำการเพาะปลูกติดต่อกันเป็นเวลานาน โดยไม่ได้เพิ่มปริมาณอินทรีย์วัตถุในดินให้เหมาะสม เป็นการใช้ประโยชน์ที่ดินที่ไม่ถูกต้องตามหลักการอนุรักษ์ดินและน้ำ จึงมีความจำเป็นที่จะต้องปรับปรุงบำรุงดิน เพื่อให้ดินมีความเหมาะสมในการปลูกพืชและการใช้ประโยชน์อย่างยั่งยืน แนวทางในการปรับปรุงบำรุงดินเพื่อเพิ่มความอุดมสมบูรณ์และอินทรีย์วัตถุในดิน คือ การใช้ปุ๋ยอินทรีย์ ในการปรับปรุงบำรุงดิน ซึ่งจะเป็นการเพิ่มอินทรีย์วัตถุ ช่วยทำให้การดูดซับอาหารของพืชเป็นไปอย่างมีประสิทธิภาพมากขึ้น

๒. วัตถุประสงค์

- ๒.๑ เพื่อให้เกษตรกรมีความรู้ความเข้าใจและเห็นถึงความสำคัญในการปรับปรุงบำรุงดิน
- ๒.๒ เพื่อลดต้นทุนการผลิตจากการใช้ปุ๋ยอินทรีย์ทดแทนปุ๋ยเคมี
- ๒.๓ เพื่อปรับปรุงความอุดมสมบูรณ์ของดินให้เหมาะแก่การทำการเกษตร

๓. เป้าหมาย

เกษตรกรในพื้นที่และเกษตรกรที่สนใจ จำนวน ๓๐ ราย

๔. ระยะเวลาดำเนินงาน

ตลอดปีงบประมาณ ปี ๒๕๖๖ – ๒๕๗๐

๕. พื้นที่ดำเนินการ

ตำบลแม่ลา อำเภอนครหลวง จังหวัดพระนครศรีอยุธยา

๖. กิจกรรม

- ๖.๑ ถ่ายทอดความรู้เรื่องดินและการจัดปรับปรุงบำรุงดิน แก่เกษตรกร จำนวน ๑ ครั้ง
- ๖.๒ จัดทำจุดสาธิตปุ๋ยอินทรีย์ จำนวน ๒ จุด

๗. วิธีการดำเนินงาน

- ๗.๑ ประชาสัมพันธ์โครงการ
- ๗.๒ รับสมัครและคัดเลือกเกษตรกรเข้าร่วมโครงการ
- ๗.๓ ดำเนินการถ่ายทอดความรู้ให้แก่เกษตรกรที่เข้าร่วมโครงการ
- ๗.๔ จัดหาปัจจัยการผลิตสนับสนุนการจัดทำจุดสาธิตปุ๋ยอินทรีย์
- ๗.๕ ติดตาม ให้คำแนะนำแก่เกษตรกรที่เข้าร่วมโครงการ
- ๗.๖ สรุปผลและประเมินผลโครงการ

๘. งบประมาณ จำนวน ๑๔,๐๐๐ บาท

- ๘.๑ งบประมาณในการถ่ายทอดความรู้ จำนวน ๖,๐๐๐ บาท
- ๘.๒ งบประมาณในการจัดทำจุดสาธิตปุ๋ยอินทรีย์ จำนวน ๘,๐๐๐ บาท

๙. ผลที่คาดว่าจะได้รับและตัวชี้วัดความสำเร็จของการดำเนินงาน

- ๙.๑ เกษตรกรมีความรู้ในเรื่องดินและการปรับปรุงบำรุงดิน
- ๙.๒ มีจุดสาธิตปุ๋ยอินทรีย์ จำนวน ๒ จุด

โครงการส่งเสริมการใช้สารเคมีอย่างถูกต้องและเหมาะสม

๑. หลักการและเหตุผล

จากการที่เกษตรกรมีความต้องการผลผลิตให้ได้ปริมาณมาก โดยหวังว่าการผลิตให้ได้ในปริมาณที่มากจะทำให้เกษตรกรมีรายได้มากขึ้นตามไปด้วย ทำให้เกษตรกรต้องพึ่งพาการใช้สารเคมีในการกำจัดโรค แมลงศัตรูพืช จำนวนมากเกินความจำเป็นในการผลิต เกิดการสะสมและตกค้างในผลผลิต ทำให้เกิดอันตรายต่อผู้บริโภครวมถึงเป็นอันตรายต่อผู้ใช้สารเคมีและสิ่งแวดล้อม

การใช้สารเคมีในการป้องกันกำจัดโรคและแมลงศัตรูพืช ในกรณีที่ไม่สามารถหลีกเลี่ยงได้ และจำเป็นต้องใช้ ควรส่งเสริมให้เกษตรกรได้ทราบและตระหนักถึงโทษและอันตรายของสารเคมีที่เป็นอันตราย รวมทั้งควรสร้างการรับรู้ในการใช้สารเคมีที่เป็นอันตรายอย่างถูกต้องและเหมาะสม

๒. วัตถุประสงค์

๒.๑ เพื่อให้เกษตรกรมีความรู้ความเข้าใจในการใช้สารเคมีอย่างถูกต้องและเหมาะสม

๒.๒ เพื่อให้เกษตรกรและผู้ใช้สารเคมี มีสุขอนามัยที่ดีขึ้น

๓. เป้าหมาย

เกษตรกรในพื้นที่และเกษตรกรที่สนใจ จำนวน ๓๐ ราย

๔. ระยะเวลาดำเนินงาน

ตลอดปีงบประมาณ ปี ๒๕๖๖ – ๒๕๗๐

๕. พื้นที่ดำเนินการ

ตำบลแม่ลา อำเภอนครหลวง จังหวัดพระนครศรีอยุธยา

๖. กิจกรรม

๖.๑ ถ่ายทอดความรู้เรื่องการใช้สารเคมีอย่างถูกต้องและเหมาะสม จำนวน ๑ ครั้ง

๖.๒ สนับสนุนวัสดุอุปกรณ์ ใช้ในการป้องกันสารเคมีอันตราย

๗. วิธีการดำเนินงาน

๗.๑ ประชาสัมพันธ์โครงการ

๗.๒ รับสมัครและคัดเลือกเกษตรกรเข้าร่วมโครงการ

๗.๓ ดำเนินการถ่ายทอดความรู้ให้แก่เกษตรกรที่เข้าร่วมโครงการ

๗.๔ จัดหาวัสดุอุปกรณ์สนับสนุนให้แก่เกษตรกร

๗.๕ ติดตาม ให้คำแนะนำแก่เกษตรกรที่เข้าร่วมโครงการ

๗.๖ สรุปผลและประเมินผลโครงการ

๘. งบประมาณ จำนวน ๒๑,๐๐๐ บาท

๘.๑ งบประมาณในการถ่ายทอดความรู้ จำนวน ๖,๐๐๐ บาท

๘.๒ งบประมาณในการสนับสนุนปัจจัยการผลิต จำนวน ๑๕,๐๐๐ บาท

๙. ผลที่คาดว่าจะได้รับและตัวชี้วัดความสำเร็จของการดำเนินงาน

๙.๑ เกษตรกรมีความรู้ความเข้าใจในการใช้สารเคมีอย่างถูกต้องและเหมาะสม

๙.๒ เกษตรกรสามารถใช้สารเคมีอันตรายได้อย่างถูกต้องและเหมาะสม

โครงการส่งเสริมการแปรรูปผลิตภัณฑ์

๑. หลักการและเหตุผล

ในสภาวะการณ์ปัจจุบัน เกษตรกรทำการผลิตและจำหน่ายผลผลิตให้แก่พ่อค้าโดยตรง จึงประสบปัญหาด้านราคาผลผลิตตกต่ำ เกษตรกรไม่สามารถกำหนดราคาที่ต้องการได้เอง ในขณะที่ต้นทุนการผลิตค่อนข้างสูง ทำให้เกษตรกรมีรายได้จากการทำการเกษตรค่อนข้างต่ำ เกษตรกรมีแนวความคิดในการผลิตโดยต้องการผลผลิตให้ได้ปริมาณมาก โดยหวังว่าการผลิตให้ได้ในปริมาณที่มากจะทำให้เกษตรกรมีรายได้มากขึ้นตามไปด้วย โดยมีได้คำนึงถึงการเพิ่มมูลค่าของผลผลิตนั้นๆ

การส่งเสริมและสนับสนุนให้เกษตรกรแปรรูปผลิตภัณฑ์ เป็นช่องทางการเพิ่มมูลค่าของผลผลิตที่เกษตรกรผลิตได้ และยังเป็นการเพิ่มรายได้ของเกษตรกรอีกทางหนึ่งด้วย

๒. วัตถุประสงค์

- ๒.๑ ส่งเสริมการแปรรูปสินค้าเกษตร
- ๒.๒ ส่งเสริมการเพิ่มมูลค่าสินค้าเกษตร

๓. เป้าหมาย

เกษตรกรในพื้นที่และเกษตรกรที่สนใจ จำนวน ๒๐ ราย

๔. ระยะเวลาดำเนินงาน

ตลอดปีงบประมาณ ปี ๒๕๖๖ – ๒๕๗๐

๕. พื้นที่ดำเนินการ

ตำบลแม่ลา อำเภอนครหลวง จังหวัดพระนครศรีอยุธยา

๖. กิจกรรม

- ๖.๑ ถ่ายทอดความรู้เรื่องการเพิ่มมูลค่าสินค้าเกษตร จำนวน ๑ ครั้ง
- ๖.๒ ถ่ายทอดความรู้เรื่องการแปรรูปผลิตภัณฑ์ (ข้าว) จำนวน ๑ ครั้ง
- ๖.๓ ศึกษาดูงานการแปรรูปผลิตภัณฑ์ (ข้าว) จำนวน ๑ ครั้ง

๗. วิธีการดำเนินงาน

- ๗.๑ ประชาสัมพันธ์โครงการ
- ๗.๒ รับสมัครและคัดเลือกเกษตรกรเข้าร่วมโครงการ
- ๗.๓ ดำเนินการถ่ายทอดความรู้และศึกษาดูงานให้แก่เกษตรกรที่เข้าร่วมโครงการ
- ๗.๔ ติดตาม ให้คำแนะนำแก่เกษตรกรที่เข้าร่วมโครงการ
- ๗.๕ สรุปผลและประเมินผลโครงการ

๘. งบประมาณ จำนวน ๒๔,๐๐๐ บาท

- ๘.๑ งบประมาณในการถ่ายทอดความรู้ ๒ ครั้ง จำนวน ๘,๐๐๐ บาท
- ๘.๒ งบประมาณในการศึกษาดูงาน ๑ ครั้ง จำนวน ๑๖,๐๐๐ บาท

๙. ผลที่คาดว่าจะได้รับและตัวชี้วัดความสำเร็จของการดำเนินงาน

- ๙.๑ เกษตรกรมีความรู้ความเข้าใจในการแปรรูปสินค้าเกษตร
- ๙.๒ เกษตรกรมีความรู้ความเข้าใจในการเพิ่มมูลค่าสินค้าเกษตร

โครงการพัฒนาแหล่งเรียนรู้สินค้าเกษตรปลอดภัยได้มาตรฐาน

๑. หลักการและเหตุผล

จากการที่เกษตรกรมีความต้องการผลผลิตให้ได้ปริมาณมาก โดยหวังว่าการผลิตให้ได้ในปริมาณที่มาก จะทำให้เกษตรกรมีรายได้มากขึ้นตามไปด้วย ทำให้เกษตรกรต้องพึ่งพาการใช้สารเคมีในการกำจัดโรค แมลง ศัตรูพืช จำนวนมากเกินความจำเป็นในการผลิต เกิดการสะสมและตกค้างในผลผลิต ทำให้เกิดอันตรายต่อผู้บริโภค รวมถึงเป็นอันตรายต่อผู้ใช้สารเคมีและสิ่งแวดล้อม

การพัฒนาแหล่งเรียนรู้สินค้าเกษตรปลอดภัยได้มาตรฐาน เพื่อเป็นแหล่งเรียนรู้ให้แก่เกษตรกรในการ ส่งเสริมและสนับสนุนให้เกษตรกรปรับเปลี่ยนระบบการผลิต จากระบบการผลิตทางการเกษตรที่เน้นการใช้ สารเคมีที่เป็นอันตราย ปรับเปลี่ยนเป็นเกษตรที่มีระบบการผลิตที่ปลอดภัยจากสารพิษ ตามระบบเกษตรที่ดีที่ เหมาะสม (GAP)

๒. วัตถุประสงค์

๒.๑ เพื่อพัฒนาแหล่งเรียนรู้ด้านการผลิตสินค้าเกษตรปลอดภัย

๒.๒ เพื่อส่งเสริมการผลิตสินค้าเกษตรปลอดภัย

๓. เป้าหมาย

เกษตรกรในพื้นที่และเกษตรกรที่สนใจ จำนวน ๒๐ ราย

๔. ระยะเวลาดำเนินงาน

ตลอดปีงบประมาณ ปี ๒๕๖๖ – ๒๕๗๐

๕. พื้นที่ดำเนินการ

ตำบลแม่ลา อำเภอนครหลวง จังหวัดพระนครศรีอยุธยา

๖. กิจกรรม

๖.๑ พัฒนาแหล่งเรียนรู้ด้านการผลิตสินค้าเกษตรปลอดภัย จำนวน ๑ จุด

๖.๑ ถ่ายทอดความรู้เรื่องการผลิตสินค้าเกษตรปลอดภัย จำนวน ๑ ครั้ง

๖.๒ สนับสนุนวัสดุอุปกรณ์ในการพัฒนาแหล่งเรียนรู้และถ่ายทอดความรู้

๗. วิธีการดำเนินงาน

๗.๑ ประชาสัมพันธ์โครงการ

๗.๒ รับสมัครและคัดเลือกเกษตรกรเข้าร่วมโครงการ

๗.๓ พัฒนาแหล่งเรียนรู้ด้านการผลิตสินค้าเกษตรปลอดภัย

๗.๔ ดำเนินการถ่ายทอดความรู้ให้แก่เกษตรกรเพื่อเป็นการประชาสัมพันธ์แหล่งเรียนรู้

๗.๕ ติดตาม เยี่ยมเยียน แหล่งเรียนรู้ด้านการผลิตสินค้าเกษตรปลอดภัย

๗.๖ สรุปผลและประเมินผลโครงการ

๘. งบประมาณ จำนวน ๒๐,๐๐๐ บาท

๘.๑ งบประมาณในการพัฒนาแหล่งเรียนรู้ จำนวน ๑๐,๐๐๐ บาท

๘.๒ งบประมาณในการถ่ายทอดความรู้ จำนวน ๑๐,๐๐๐ บาท

- งบประมาณในการจัดการถ่ายทอดความรู้ ๔,๐๐๐ บาท

- งบประมาณในการสนับสนุนวัสดุอุปกรณ์จัดอบรม ๖,๐๐๐ บาท

๙. ผลที่คาดว่าจะได้รับและตัวชี้วัดความสำเร็จของการดำเนินงาน

๙.๑ เกษตรกรมีความรู้ความเข้าใจในการใช้สารเคมีอย่างถูกต้องและเหมาะสม

๙.๒ เกษตรกรสามารถใช้สารเคมีอันตรายได้อย่างถูกต้องและเหมาะสม

โครงการส่งเสริมการใช้ปุ๋ยเคมีอย่างถูกต้องและเหมาะสม

๑. หลักการและเหตุผล

จากการที่เกษตรกรมีความต้องการผลผลิตให้ได้ปริมาณมาก โดยหวังว่าการผลิตให้ได้ในปริมาณที่มากจะทำให้เกษตรกรมีรายได้มากขึ้นตามไปด้วย ทำให้เกษตรกรต้องพึ่งพาการใช้ปุ๋ยเคมีจำนวนมากเกินความจำเป็นในการผลิต เกิดการสูญเสียปุ๋ยเคมีโดยเปล่าประโยชน์ อีกทั้งเป็นการเพิ่มต้นทุนการผลิตให้แก่เกษตรกร นอกจากนี้แล้วการใช้ปุ๋ยเคมีในปริมาณมากเกินความจำเป็นที่พืชจะนำไปใช้ ก่อให้เกิดการสะสมและตกค้างผิวดิน ทำให้ดินเสื่อมสภาพได้

การใช้ปุ๋ยเคมีในพื้นที่การเกษตร ควรใช้ในปริมาณที่พอเหมาะ ตามปริมาณที่พืชต้องการ ควรมีการตรวจธาตุอาหารในดินเพื่อวิเคราะห์หาปริมาณธาตุอาหารที่ขาด และทำการใส่ปุ๋ยเคมีให้เพียงพอในปริมาณที่พืชต้องการ นับเป็นวิธีการใส่ปุ๋ยเคมีที่ให้ผลดีที่สุดและไม่เกิดการสิ้นเปลือง ยังช่วยลดต้นทุนการผลิตให้เกษตรกรได้อีกด้วย

๒. วัตถุประสงค์

๒.๑ เพื่อให้เกษตรกรมีความรู้ความเข้าใจในการใช้ปุ๋ยเคมีอย่างถูกต้องและเหมาะสม

๒.๒ เพื่อลดต้นทุนการผลิตให้แก่เกษตรกร

๓. เป้าหมาย

เกษตรกรในพื้นที่และเกษตรกรที่สนใจ จำนวน ๒๐ ราย

๔. ระยะเวลาดำเนินงาน

ตลอดปีงบประมาณ ปี ๒๕๖๖ – ๒๕๗๐

๕. พื้นที่ดำเนินการ

ตำบลแม่ลา อำเภอนครหลวง จังหวัดพระนครศรีอยุธยา

๖. กิจกรรม

๖.๑ ถ่ายทอดความรู้เรื่องการใช้ปุ๋ยเคมีอย่างถูกต้องและเหมาะสม จำนวน ๑ ครั้ง

๖.๒ จัดทำแปลงสาธิตการใช้ปุ๋ยเคมีตามค่าวิเคราะห์ดิน (๑๐ ไร่) จำนวน ๑ แปลง

๖.๒ สนับสนุนวัสดุอุปกรณ์ ในการจัดทำแปลงสาธิตและการฝึกอบรม

๗. วิธีการดำเนินงาน

๗.๑ ประชาสัมพันธ์โครงการ

๗.๒ รับสมัครและคัดเลือกเกษตรกรเข้าร่วมโครงการ

๗.๓ ดำเนินการถ่ายทอดความรู้ให้แก่เกษตรกรที่เข้าร่วมโครงการ

๗.๔ จัดทำแปลงสาธิตการใช้ปุ๋ยเคมีตามค่าวิเคราะห์ดิน

๗.๕ จัดหาวัสดุอุปกรณ์สนับสนุนให้แก่เกษตรกร

๗.๖ ติดตาม ให้คำแนะนำแก่เกษตรกรที่เข้าร่วมโครงการ

๗.๗ สรุปผลและประเมินผลโครงการ

๘. งบประมาณ จำนวน ๑๙,๐๐๐ บาท

๘.๑ งบประมาณในการถ่ายทอดความรู้ จำนวน ๕,๐๐๐ บาท

๘.๒ งบประมาณในการจัดทำแปลงสาธิต จำนวน ๑๔,๐๐๐ บาท

๙. ผลที่คาดว่าจะได้รับและตัวชี้วัดความสำเร็จของการดำเนินงาน

๙.๑ เกษตรกรมีความรู้ความเข้าใจในการใช้ปุ๋ยเคมีอย่างถูกต้องและเหมาะสม

๙.๒ เกษตรกรสามารถใช้ปุ๋ยเคมีได้อย่างถูกต้องและเหมาะสม

๙.๓ มีแปลงสาธิตการใช้ปุ๋ยเคมีได้อย่างถูกต้องและเหมาะสม

โครงการส่งเสริมการใช้สารชีวภัณฑ์

๑. หลักการและเหตุผล

จากการที่เกษตรกรมีความต้องผลิตข้าวให้ได้ปริมาณมาก โดยหวังว่าการผลิตให้ได้ในปริมาณที่มากจะทำให้เกษตรกรมีรายได้มากขึ้นตามไปด้วย ทำให้เกษตรกรต้องพึ่งพาการใช้สารเคมีในการกำจัดโรค แมลงศัตรูพืชและใช้ปุ๋ยเคมีจำนวนมากเกินความจำเป็นในการผลิต เกิดการสะสมและตกค้างในผลผลิต ทำให้เกิดอันตรายต่อผู้บริโภครวมถึงเป็นอันตรายต่อผู้ใช้สารเคมีและสิ่งแวดล้อม

การส่งเสริมและสนับสนุนให้เกษตรกรปรับเปลี่ยนการผลิต เพื่อเป็นการลดต้นทุนการผลิตให้แก่เกษตรกร และเป็นการผลิตที่ปลอดภัยจากสารเคมีที่เป็นอันตราย ปลอดภัยทั้งผู้ผลิต ผู้บริโภคและสิ่งแวดล้อม

๒. วัตถุประสงค์

๒.๑ เพื่อส่งเสริมการใช้สารชีวภัณฑ์ในการผลิตสินค้าเกษตร

๒.๒ เพื่อลดต้นทุนการผลิต ซึ่งเกิดจากการใช้สารเคมีมากเกินความจำเป็น

๓. เป้าหมาย

เกษตรกรในพื้นที่และเกษตรกรที่สนใจ จำนวน ๓๐ ราย

๔. ระยะเวลาดำเนินงาน

ตลอดปีงบประมาณ ปี ๒๕๖๖ – ๒๕๗๐

๕. พื้นที่ดำเนินการ

ตำบลแม่ลา อำเภอนครหลวง จังหวัดพระนครศรีอยุธยา

๖. กิจกรรม

๖.๑ ถ่ายทอดความรู้การผลิตและการใช้สารชีวภัณฑ์ จำนวน ๑ ครั้ง

๗. วิธีการดำเนินงาน

๗.๑ ประชาสัมพันธ์โครงการ

๗.๒ รับสมัครและคัดเลือกเกษตรกรเข้าร่วมโครงการ

๗.๓ ดำเนินการถ่ายทอดความรู้ให้แก่เกษตรกรที่เข้าร่วมโครงการ

๗.๔ ติดตาม ให้คำแนะนำแก่เกษตรกรที่เข้าร่วมโครงการ

๗.๕ สรุปผลและประเมินผลโครงการ

๘. งบประมาณ งบประมาณ ๑๙,๐๐๐ บาท

๘.๑ งบประมาณในการถ่ายทอดความรู้ ๑ ครั้ง จำนวน ๔,๐๐๐ บาท

๘.๒ งบประมาณในการสนับสนุนวัสดุอุปกรณ์ผลิตสารชีวภัณฑ์ จำนวน ๑๕,๐๐๐ บาท

๙. ผลที่คาดว่าจะได้รับและตัวชี้วัดความสำเร็จของการดำเนินงาน

๙.๑ เกษตรกรมีความรู้ในการผลิตและใช้สารชีวภัณฑ์

๙.๒ เกษตรกรมีการใช้สารชีวภัณฑ์ในพื้นที่ของตนเอง

๙.๓ เกษตรกรมีต้นทุนการผลิตลดลงจากการใช้สารชีวภัณฑ์ทดแทนสารเคมี

โครงการส่งเสริมการจัดการศัตรูพืชโดยวิธีผสมผสาน

๑. หลักการและเหตุผล

ในสถานการณ์ปัจจุบัน เกษตรกรมีความต้องการผลิตให้ได้ปริมาณมาก โดยหวังว่าการผลิตให้ได้ในปริมาณที่มากจะทำให้เกษตรกรมีรายได้มากขึ้นตามไปด้วย ทำให้เกษตรกรต้องพึ่งพาการใช้สารเคมีในการป้องกันกำจัดโรคและแมลงศัตรูพืช ในปริมาณที่มากเกินไปจนเกิดความจำเป็นในการผลิต เกิดการสะสม ตกค้างในผลผลิตและสิ่งแวดล้อม ทำให้เกิดอันตรายต่อผู้บริโภครวมถึงเป็นอันตรายต่อผู้ใช้สารเคมีและสิ่งแวดล้อม

การส่งเสริมและสนับสนุนให้เกษตรกรปรับเปลี่ยนการผลิตในการจัดการศัตรูพืช โดยวิธีผสมผสาน (Integrated Pest Management - IPM) เพื่อเป็นการลดต้นทุนการผลิตให้แก่เกษตรกร และเป็นการผลิตที่ปลอดภัยจากสารเคมีที่เป็นอันตราย ปลอดภัยทั้งผู้ผลิต ผู้บริโภคและสิ่งแวดล้อม

๒. วัตถุประสงค์

- ๒.๑ เพื่อเสริมสร้างความรู้ความเข้าใจในการป้องกันกำจัดศัตรูพืช
- ๒.๒ เพื่อลดต้นทุนการผลิต ซึ่งเกิดจากการใช้สารเคมีมากเกินไปจนความจำเป็น

๓. เป้าหมาย

เกษตรกรในพื้นที่และเกษตรกรที่สนใจ จำนวน ๓๐ ราย

๔. ระยะเวลาดำเนินงาน

ตลอดปีงบประมาณ ปี ๒๕๖๖ - ๒๕๗๐

๕. พื้นที่ดำเนินการ

ตำบลแม่ลา อำเภอนครหลวง จังหวัดพระนครศรีอยุธยา

๖. กิจกรรม

- ๖.๑ ถ่ายทอดความรู้การจัดการศัตรูพืชโดยวิธีผสมผสาน จำนวน ๑ ครั้ง
- ๖.๒ ถ่ายทอดความรู้การผลิตและการใช้สารชีวภัณฑ์ จำนวน ๑ ครั้ง

๗. วิธีการดำเนินงาน

- ๗.๑ ประชาสัมพันธ์โครงการ
- ๗.๒ รับสมัครและคัดเลือกเกษตรกรเข้าร่วมโครงการ
- ๗.๓ ดำเนินการถ่ายทอดความรู้ให้แก่เกษตรกรที่เข้าร่วมโครงการ
- ๗.๔ ติดตาม ให้คำแนะนำแก่เกษตรกรที่เข้าร่วมโครงการ
- ๗.๕ สรุปผลและประเมินผลโครงการ

๘. งบประมาณ งบประมาณ ๒๐,๐๐๐ บาท

- ๘.๑ งบประมาณในการถ่ายทอดความรู้ ๒ ครั้ง จำนวน ๘,๐๐๐ บาท
- ๘.๒ งบประมาณในการสนับสนุนวัสดุอุปกรณ์ผลิตสารชีวภัณฑ์ จำนวน ๑๒,๐๐๐ บาท

๙. ผลที่คาดว่าจะได้รับและตัวชี้วัดความสำเร็จของการดำเนินงาน

- ๙.๑ เกษตรกรมีความรู้ในการจัดการศัตรูพืชโดยวิธีผสมผสาน
- ๙.๒ เกษตรกรมีความรู้ในการผลิตและการใช้สารชีวภัณฑ์
- ๙.๓ เกษตรกรมีต้นทุนการผลิตลดลง

โครงการพัฒนาศักยภาพ Young Smart Farmer

๑. หลักการและเหตุผล

ประเทศไทยเป็นประเทศเกษตรกรรม โดยภาคการเกษตรเป็นฐานผลิตวัตถุดิบเพื่อใช้เป็นอาหารที่สำคัญและทำให้ประเทศไทยได้ชื่อว่าเป็นประเทศผู้ส่งออกที่สำคัญหรือครัวของโลก โดยส่งออกสินค้าเกษตรและผลิตภัณฑ์มีมูลค่า ๑.๑๖ ล้านล้านบาทต่อปี และภาคการเกษตรกรรมของไทยปัจจุบันมีประชากร ๒๒.๗ ล้านคน หรือ ๕.๘ ล้านครัวเรือน คิดเป็นร้อยละ ๓๕ ของประเทศ ทั้งนี้ ตั้งแต่ปี ๒๕๔๑ ถึงปี ๒๕๕๑ ประชากรภาคเกษตรมีแนวโน้มลดลงเฉลี่ยร้อยละ ๑.๘๗ ต่อปี อันเนื่องจากลูกหลานเกษตรกรไม่ประสงค์จะประกอบอาชีพเกษตรกรรม และเคลื่อนย้ายสู่ภาคอุตสาหกรรมและภาคบริการในเขตเมือง หากปล่อยให้สถานการณ์เป็นอยู่เช่นนี้จะเกิดผลกระทบต่อภาวะการผลิตอาหารและความมั่นคงด้านการผลิตอาหารได้ จำเป็นต้องเร่งรัดสร้างเกษตรกรรุ่นใหม่ที่มีความรู้ ความสามารถ แข็งแรง และมีศักยภาพในการแข่งขันในการผลิตทางด้านเกษตรกรรม เพื่อส่งเสริมและพัฒนาเกษตรกรรุ่นใหม่ทดแทนและสืบเปลี่ยนเกษตรกรรุ่นเก่าที่ลดลงเฉลี่ยปีละ ๔๐๐,๐๐๐ คน และเพื่อเป็นบุคลากรที่สำคัญในสาขาเกษตรกรรมต่อไป

๒. วัตถุประสงค์

๒.๑ เพื่อส่งเสริมและพัฒนาเกษตรกรไทยรุ่นใหม่ให้มีความเข้มแข็งและมีศักยภาพการแข่งขันในการผลิตทางด้านเกษตรกรรม

๒.๒ เพื่อส่งเสริมและพัฒนาการสร้างเครือข่ายเกษตรกรรุ่นใหม่ และเชื่อมโยงเครือข่าย

๓. เป้าหมาย

Young Smart Farmer หรือเกษตรกรรุ่นใหม่ที่น่าสนใจ จำนวน ๒๐ ราย

๔. ระยะเวลาดำเนินงาน

ตลอดปีงบประมาณ ปี ๒๕๖๖ – ๒๕๗๐

๕. พื้นที่ดำเนินการ

ตำบลแม่ลา อำเภอนครหลวง จังหวัดพระนครศรีอยุธยา

๖. กิจกรรม

๖.๑ จัดทำหลักสูตรเสริมสร้างและพัฒนาเกษตรกรรุ่นใหม่ จำนวน ๑ ครั้ง

๖.๒ จัดศึกษาดูงานแหล่งเรียนรู้ จำนวน ๑ ครั้ง

๗. วิธีการดำเนินงาน

๗.๑ ประชาสัมพันธ์โครงการ

๗.๒ รับสมัครและคัดเลือกเกษตรกรรุ่นใหม่เข้าร่วมโครงการ

๗.๓ ดำเนินการจัดทำหลักสูตรและศึกษาดูงานให้แก่เกษตรกรรุ่นใหม่ที่เข้าร่วมโครงการ

๗.๔ ติดตาม ให้คำแนะนำแก่เกษตรกรรุ่นใหม่ที่เข้าร่วมโครงการ

๗.๕ สรุปผลและประเมินผลโครงการ

๘. งบประมาณ งบประมาณ ๒๑,๐๐๐ บาท

๘.๑ งบประมาณในการถ่ายทอดความรู้ ๑ ครั้ง จำนวน ๕,๐๐๐ บาท

๘.๒ งบประมาณในการศึกษาดูงาน ๑ ครั้ง จำนวน ๑๖,๐๐๐ บาท

๙. ผลที่คาดว่าจะได้รับและตัวชี้วัดความสำเร็จของการดำเนินงาน

๙.๑ เกษตรกรรุ่นใหม่ได้รับความรู้ ทักษะการประกอบอาชีพ และร่วมกันดำเนินกิจกรรมในรูปแบบเครือข่าย สามารถพัฒนาชีวิตความเป็นอยู่ให้ดีขึ้นตามปรัชญาเศรษฐกิจพอเพียง

๙.๒ เกษตรกรรุ่นใหม่ได้เรียนรู้จากการศึกษาดูงาน สามารถนำมาปรับใช้ในการประกอบอาชีพของตนเองได้

โครงการพัฒนาผลิตภัณฑ์องค์กรเกษตรกรและวิสาหกิจชุมชน

๑. หลักการและเหตุผล

การส่งเสริมและพัฒนาเกษตรกรและองค์กรเกษตรกรให้เข้มแข็งและสามารถพึ่งพาตนเองได้นั้น ต้องเกิดจากกระบวนการเรียนรู้ร่วมกันภายในกลุ่ม องค์กรและชุมชนในการดำเนินกิจกรรมต่าง ๆ ทั้งในระดับของการพึ่งพาตนเองและในระดับของการแข่งขัน โดยยึดเกษตรกรเป็นศูนย์กลางของการพัฒนา กลไกหนึ่ง ที่สนับสนุนให้เกษตรกรและองค์กรเกษตรกรได้รับการพัฒนาอย่างเต็มความสามารถไปสู่เป้าหมายดังกล่าว นั้นคือ การนำเอากระบวนการจัดตั้งกลุ่ม การบริหารจัดการกลุ่มในขั้นพื้นฐานไปสู่การเชื่อมโยงเครือข่าย การมีส่วนร่วม การเสริมสร้างกระบวนการแลกเปลี่ยนเรียนรู้ระหว่างเกษตรกรให้ช่วยเหลือเกื้อกูลกัน ให้มีความสามารถ ในการแสวงหาข้อมูล การวิเคราะห์ปัญหา กำหนดแนวทางในการพัฒนา การแสวงหาและการจัดการกับ ทรัพยากรในท้องถิ่นอย่างชาญฉลาด รวมทั้งการนำองค์ความรู้ ภูมิปัญญาท้องถิ่น นวัตกรรม และเทคโนโลยี การผลิตที่เป็นมิตรต่อสิ่งแวดล้อมบนฐานความคิดริเริ่มสร้างสรรค์มาใช้ในการสร้างมูลค่าเพิ่มสินค้าและ ผลิตภัณฑ์เกษตรมาประยุกต์ใช้ในการขับเคลื่อนการพัฒนางานส่งเสริมการเกษตร

๒. วัตถุประสงค์

๒.๑ เพื่อพัฒนาผลิตภัณฑ์องค์กรเกษตรกรให้มีมาตรฐาน ตรงตามความต้องการของตลาด

๒.๒ เพื่อสร้างความรู้ความเข้าใจในการพัฒนาผลิตภัณฑ์แก่องค์กรเกษตรกร

๓. เป้าหมาย

กลุ่มเกษตรกรหรือองค์กรเกษตรกรในพื้นที่ จำนวน ๒ กลุ่ม (๒๐ ราย)

๔. ระยะเวลาดำเนินงาน

ตลอดปีงบประมาณ ปี ๒๕๖๖ – ๒๕๗๐

๕. พื้นที่ดำเนินการ

ตำบลแม่ลา อำเภอนครหลวง จังหวัดพระนครศรีอยุธยา

๖. กิจกรรม

๖.๑ ถ่ายทอดความรู้การพัฒนาผลิตภัณฑ์ จำนวน ๑ ครั้ง

๖.๒ ถ่ายทอดความรู้มาตรฐานผลิตภัณฑ์สินค้าเกษตร จำนวน ๑ ครั้ง

๗. วิธีการดำเนินงาน

๗.๑ ประชาสัมพันธ์โครงการ

๗.๒ รับสมัครและคัดเลือกกลุ่ม/องค์กรเกษตรกรเข้าร่วมโครงการ

๗.๓ ดำเนินการถ่ายทอดความรู้ให้แก่กลุ่ม/องค์กรเกษตรกรที่เข้าร่วมโครงการ

๗.๔ ติดตาม ให้คำแนะนำแก่เกษตรกรที่เข้าร่วมโครงการ

๗.๕ สรุปผลและประเมินผลโครงการ

๘. งบประมาณ งบประมาณ ๒๔,๐๐๐ บาท

๘.๑ งบประมาณในการถ่ายทอดความรู้ ๒ ครั้ง จำนวน ๘,๐๐๐ บาท

๘.๒ งบประมาณในการสนับสนุนวัสดุอุปกรณ์ จำนวน ๑๖,๐๐๐ บาท

๙. ผลที่คาดว่าจะได้รับและตัวชี้วัดความสำเร็จของการดำเนินงาน

๙.๑ กลุ่ม/องค์กรเกษตรกรมีความรู้เรื่องมาตรฐานและการพัฒนาผลิตภัณฑ์

๙.๒ กลุ่ม/องค์กรเกษตรกรสามารถพัฒนาผลิตภัณฑ์ของกลุ่ม/องค์กรเกษตรกร

โครงการส่งเสริมการตลาดสินค้าออนไลน์

๑. หลักการและเหตุผล

ตลาดสินค้าเกษตรออนไลน์ อีกหนึ่งช่องทางของเกษตรกรไทยในการจำหน่ายสินค้าที่ทั้งสะดวก รวดเร็วและประหยัดเวลา ขณะที่ผู้บริโภคก็ได้รับความสะดวกสบาย สามารถเลือกซื้อสินค้าเกษตรและแปรรูป ได้ทุกที่ทุกเวลา ทั้งยังพัฒนาขีดความสามารถด้านการค้าแก่เกษตรกร ให้สามารถทำการค้าได้อย่างชาญฉลาด และเข้าถึงเทคโนโลยี

๒. วัตถุประสงค์

- ๒.๑ เพื่อเสริมสร้างความรู้ความเข้าใจในตลาดสินค้าออนไลน์
- ๒.๒ เพื่อสนับสนุนช่องทางการจัดจำหน่ายสินค้าเกษตรออนไลน์

๓. เป้าหมาย

เกษตรกรในพื้นที่และเกษตรกรที่สนใจ จำนวน ๓๐ ราย

๔. ระยะเวลาดำเนินงาน

ตลอดปีงบประมาณ ปี ๒๕๖๖ – ๒๕๗๐

๕. พื้นที่ดำเนินการ

ตำบลแม่ลา อำเภอนครหลวง จังหวัดพระนครศรีอยุธยา

๖. กิจกรรม

๖.๑ ถ่ายทอดความรู้ตลาดสินค้าออนไลน์ จำนวน ๑ ครั้ง

๗. วิธีการดำเนินงาน

- ๗.๑ ประชาสัมพันธ์โครงการ
- ๗.๒ รับสมัครและคัดเลือกเกษตรกรเข้าร่วมโครงการ
- ๗.๓ ดำเนินการถ่ายทอดความรู้ให้แก่เกษตรกรที่เข้าร่วมโครงการ
- ๗.๔ ติดตาม ให้คำแนะนำแก่เกษตรกรที่เข้าร่วมโครงการ
- ๗.๕ สรุปผลและประเมินผลโครงการ

๘. งบประมาณ งบประมาณ ๙,๐๐๐ บาท

๘.๑ งบประมาณในการถ่ายทอดความรู้ ๑ ครั้ง จำนวน ๙,๐๐๐ บาท

๙. ผลที่คาดว่าจะได้รับและตัวชี้วัดความสำเร็จของการดำเนินงาน

๙.๑ เกษตรกรมีความรู้ความเข้าใจในเรื่องตลาดสินค้าออนไลน์

โครงการพัฒนาศักยภาพองค์กรเกษตรกรและวิสาหกิจชุมชน

๑. หลักการและเหตุผล

การส่งเสริมและพัฒนาเกษตรกรและองค์กรเกษตรกรให้เข้มแข็งและสามารถพึ่งพาตนเองได้นั้น ต้องเกิดจากกระบวนการเรียนรู้ร่วมกันภายในกลุ่ม องค์กรและชุมชนในการดำเนินกิจกรรมต่าง ๆ ทั้งในระดับของการพึ่งพาตนเองและในระดับของการแข่งขัน โดยยึดเกษตรกรเป็นศูนย์กลางของการพัฒนา กลไกหนึ่ง ที่สนับสนุนให้เกษตรกรและองค์กรเกษตรกรได้รับการพัฒนาอย่างเต็มความสามารถไปสู่เป้าหมายดังกล่าว นั้นคือ การนำเอากระบวนการจัดตั้งกลุ่ม การบริหารจัดการกลุ่มในขั้นพื้นฐานไปสู่การเชื่อมโยงเครือข่าย การมีส่วนร่วม การเสริมสร้างกระบวนการแลกเปลี่ยนเรียนรู้ระหว่างเกษตรกรให้ช่วยเหลือเกื้อกูลกัน ให้มีความสามารถ ในการแสวงหาข้อมูล การวิเคราะห์ปัญหา กำหนดแนวทางในการพัฒนา การแสวงหาและการจัดการกับ ทรัพยากรในท้องถิ่นอย่างชาญฉลาด รวมทั้งการนำองค์ความรู้ ภูมิปัญญาท้องถิ่น นวัตกรรม และเทคโนโลยี การผลิตที่เป็นมิตรต่อสิ่งแวดล้อมบนฐานความคิดริเริ่มสร้างสรรค์มาใช้ในการสร้างมูลค่าเพิ่มสินค้าและ ผลิตภัณฑ์เกษตรมาประยุกต์ใช้ในการขับเคลื่อนการพัฒนาทางส่งเสริมการเกษตร

๒. วัตถุประสงค์

- ๒.๑ เพื่อพัฒนาศักยภาพองค์กรเกษตรกรให้เข้มแข็งและสามารถพึ่งพาตนเองได้
- ๒.๒ เพื่อสร้างความรู้ความเข้าใจในการดำเนินการเพื่อพัฒนาองค์กรเกษตรกรให้เข้มแข็ง

๓. เป้าหมาย

กลุ่มเกษตรกรหรือองค์กรเกษตรกรในพื้นที่ จำนวน ๒ กลุ่ม (๒๐ ราย)

๔. ระยะเวลาดำเนินงาน

ตลอดปีงบประมาณ ปี ๒๕๖๖ – ๒๕๗๐

๕. พื้นที่ดำเนินการ

ตำบลแม่ลา อำเภอนครหลวง จังหวัดพระนครศรีอยุธยา

๖. กิจกรรม

- ๖.๑ ถ่ายทอดความรู้การพัฒนาศักยภาพองค์กรเกษตรกร จำนวน ๑ ครั้ง
- ๖.๒ ศึกษาดูงานแหล่งเรียนรู้ จำนวน ๑ ครั้ง

๗. วิธีการดำเนินงาน

- ๗.๑ ประชาสัมพันธ์โครงการ
- ๗.๒ รับสมัครและคัดเลือกกลุ่ม/องค์กรเกษตรกรเข้าร่วมโครงการ
- ๗.๓ ดำเนินการถ่ายทอดความรู้และศึกษาดูงานให้แก่กลุ่ม/องค์กรเกษตรกรที่เข้าร่วมโครงการ
- ๗.๔ ติดตาม ให้คำแนะนำแก่เกษตรกรที่เข้าร่วมโครงการ
- ๗.๕ สรุปผลและประเมินผลโครงการ

๘. งบประมาณ งบประมาณ ๒๑,๐๐๐ บาท

- ๘.๑ งบประมาณในการถ่ายทอดความรู้ ๑ ครั้ง จำนวน ๕,๐๐๐ บาท
- ๘.๒ งบประมาณในการศึกษาดูงาน ๑ ครั้ง จำนวน ๑๖,๐๐๐ บาท

๙. ผลที่คาดว่าจะได้รับและตัวชี้วัดความสำเร็จของการดำเนินงาน

- ๙.๑ กลุ่ม/องค์กรเกษตรกร มีความรู้ความเข้าใจในการพัฒนาศักยภาพองค์กร
- ๙.๒ กลุ่ม/องค์กรเกษตรกร สามารถนำความรู้มาพัฒนาของกลุ่ม/องค์กรเกษตรกรของตนได้

โครงการส่งเสริมการใช้น้ำอย่างรู้คุณค่า

๑. หลักการและเหตุผล

น้ำเป็นปัจจัยหลักสำหรับการเพาะปลูกพืช การปลูกพืชจึงต้องให้ได้รับน้ำอย่างเพียงพอและเหมาะสมตามระยะเวลาที่ต้องการ สภาพการปลูกพืชที่อาศัยน้ำฝนตามฤดูกาลเพียงอย่างเดียว อาจมีโอกาที่พืชจะขาดน้ำในระยะใดระยะหนึ่งได้มาก เช่นเมื่อประสบกับปัญหาฝนทิ้งช่วงจนพืชขาดน้ำรุนแรงจนกระทั่งตายได้ หรือหากฝนตกมากเกินไปจนทำให้เกิดน้ำท่วมขังจนต้นพืชเสียหายเนื่องจากรากขาดอากาศจนกระทั่งตายได้เช่นกัน

ดังนั้นการจัดการให้พืชปลูกได้รับน้ำอย่างเพียงพอและเหมาะสมจะต้องใช้การชลประทานเข้ามาช่วย ตามความหมายแล้วการชลประทานเป็นการให้น้ำแก่พืชโดยการเพิ่มความชื้นให้แก่ดินเพื่อให้ดินมีความชุ่มชื้นพอเหมาะแก่การเจริญเติบโตของพืช และรวมรวมถึงการจัดการหาน้ำและการส่งน้ำเพื่อวัตถุประสงค์ดังกล่าวข้างต้นด้วย ในการจัดการชลประทานให้กับพืชปลูกจึงต้องคำนึงถึงน้ำ ดิน และพืชตลอดเวลา

๒. วัตถุประสงค์

๒.๑ เพื่อให้เกษตรกรมีความรู้ความเข้าใจและเห็นถึงความสำคัญในการใช้น้ำทางการเกษตร

๒.๒ เพื่อให้เกษตรกรมีความรู้ความเข้าใจในการจัดการน้ำทางการเกษตร

๓. เป้าหมาย

เกษตรกรในพื้นที่และเกษตรกรที่สนใจ จำนวน ๓๐ ราย

๔. ระยะเวลาดำเนินงาน

ตลอดปีงบประมาณ ปี ๒๕๖๖ – ๒๕๗๐

๕. พื้นที่ดำเนินการ

ตำบลแม่ลา อำเภอนครหลวง จังหวัดพระนครศรีอยุธยา

๖. กิจกรรม

๖.๑ ถ่ายทอดความรู้เรื่องน้ำและการจัดการน้ำทางการเกษตร แก่เกษตรกร จำนวน ๑ ครั้ง

๖.๒ ศึกษาดูงานการบริหารจัดการน้ำทางการเกษตร จำนวน ๑ ครั้ง

๗. วิธีการดำเนินงาน

๗.๑ ประชาสัมพันธ์โครงการ

๗.๒ รับสมัครและคัดเลือกเกษตรกรเข้าร่วมโครงการ

๗.๓ ดำเนินการถ่ายทอดความรู้และศึกษาดูงานให้แก่เกษตรกรที่เข้าร่วมโครงการ

๗.๔ ติดตาม ให้คำแนะนำแก่เกษตรกรที่เข้าร่วมโครงการ

๗.๕ สรุปผลและประเมินผลโครงการ

๘. งบประมาณ จำนวน ๒๔,๐๐๐ บาท

๘.๑ งบประมาณในการถ่ายทอดความรู้ จำนวน ๖,๐๐๐ บาท

๘.๒ งบประมาณในการศึกษาดูงาน จำนวน ๑๘,๐๐๐ บาท

๙. ผลที่คาดว่าจะได้รับและตัวชี้วัดความสำเร็จของการดำเนินงาน

๙.๑ เกษตรกรมีความรู้ในเรื่องน้ำและการบริหารจัดการน้ำทางการเกษตร

๙.๒ เกษตรกรสามารถนำความรู้ที่ได้มาใช้ในการบริหารจัดการน้ำในแปลงของตนเอง

SWOT Matrix ตำบลแม่ลา

	<p>จุดแข็ง (S)</p> <p>๑. พื้นที่ทำการเกษตรอยู่ในเขตชลประทาน</p> <p>๒. มีศูนย์เรียนรู้ ประชาชนชาวบ้านด้านการเกษตร</p> <p>๓. เส้นทางคมนาคมมีความสะดวก</p> <p>๔. มีอัตรากำลังเจ้าหน้าที่และหน่วยงานภาคี ทั้งภาครัฐและเอกชน</p>	<p>จุดอ่อน (W)</p> <p>๑. เกษตรกรส่วนใหญ่เช่าที่ดินในการประกอบอาชีพการเกษตร</p> <p>๒. ขาดความเข้าใจในการใช้สารเคมีอย่างถูกต้องเหมาะสม</p> <p>๓. ขาดความเข้าใจในการปรับปรุงบำรุงดิน</p> <p>๔. ขาดการรวมกลุ่มที่มีประสิทธิภาพ</p> <p>๕. เกษตรกรส่วนใหญ่มีอายุมาก</p>
<p>โอกาส (O)</p> <p>๑. รัฐบาลให้การสนับสนุนภาคการเกษตรอย่างต่อเนื่อง</p> <p>๒. รัฐบาลสนับสนุนการรวมกลุ่มเพื่อดำเนินงานด้านการเกษตร</p> <p>๓. ความต้องการบริโภคสินค้าเกษตรปลอดภัย/เกษตรอินทรีย์</p> <p>๔. การจำหน่ายสินค้าผ่านช่องทางตลาดออนไลน์</p>	<p>SO กลยุทธ์เชิงรุก</p> <p>ใช้จุดแข็งเกาะกุมโอกาส (รุก เพิ่มขยาย)</p> <p>๑. การพัฒนาคุณภาพสินค้าเกษตร (S๑+S๒+S๔+O๑+O๒+O๓)</p> <p>๒. การพัฒนาช่องทางการตลาดสินค้าเกษตร (S๒+S๔+O๑+O๒+O๓+O๔)</p>	<p>WO กลยุทธ์เชิงแก้ไข</p> <p>เอาชนะจุดอ่อนโดยอาศัยโอกาส (ปรับปรุงตนเอง)</p> <p>๑. การจัดการระบบการผลิตที่เหมาะสม (W๑+W๒+W๓+O๑+O๒+O๓)</p> <p>๒. การเพิ่มประสิทธิภาพการผลิตสินค้าเกษตร (W๒+W๓+W๔+O๒+O๓+O๔)</p>
<p>ภัยคุกคาม (T)</p> <p>๑. ราคาปัจจัยการผลิตค่อนข้างสูง</p> <p>๒. ราคาผลผลิตตกต่ำ/ไม่แน่นอน</p> <p>๓. การระบาดของโรค/แมลงศัตรูพืช</p> <p>๔. ภัยธรรมชาติ ภัยแล้ง/อุทกภัย</p> <p>๕. สภาพภูมิอากาศมีความแปรปรวน กระทบต่อผลผลิต</p>	<p>ST กลยุทธ์เชิงป้องกัน</p> <p>ใช้จุดแข็งหลีกเลี่ยงภัยคุกคาม (รักษาสถานภาพ)</p> <p>๑. การพัฒนาแหล่งเรียนรู้ในชุมชน (S๒+S๕+T๑+T๒+T๓+T๔)</p> <p>๒. การจัดการปัจจัยการผลิต (S๑+S๒+S๕+T๑+T๓+T๔+T๕)</p>	<p>WT กลยุทธ์เชิงรับ</p> <p>ลดจุดอ่อนและหลีกเลี่ยงภัยคุกคาม (เล็ก หลีกเลียง หนี)</p> <p>๑. การบริหารจัดการศัตรูพืช (W๒+W๓+W๕+T๓+T๕)</p> <p>๒. การบริหารจัดการพื้นที่เกษตรกรรม (W๑+W๔+T๒+T๔)</p> <p>๓. การใช้เทคโนโลยีและภูมิปัญญาท้องถิ่น (W๒+W๓+W๔+W๕+T๑+T๒+T๓+T๕)</p>