



**ติดตามการดำเนินกิจกรรม
เกษตรกรผู้เข้าร่วมโครงการเกษตรทฤษฎีใหม่
ตำบลจักราช**



วันที่ 4 ตุลาคม 2565 นางสาวเพ็ญประภา ราหุล นักวิชาการส่งเสริมการเกษตรปฏิบัติการ ติดตามการดำเนินกิจกรรมเกษตรกรผู้เข้าร่วมโครงการเกษตรทฤษฎีใหม่ ในพื้นที่หมู่ 6 ตำบลจักราช แปลงของนางสาวสุณีพร ขุนปักษี ซึ่งทำการเกษตรแบบผสมผสาน ได้แก่ การปลูกผักและเลี้ยงปลา ในพื้นที่ จำนวน 9 ไร่ จากการสอบถามเกษตรกร พบว่า เกษตรกรมีการผลิตน้ำหมักปลา และน้ำหมักสมุนไพรไล่แมลง เพื่อใช้ในแปลงเพาะปลูก ซึ่งปัจจุบันเกษตรกรสามารถเก็บผลผลิตทางการเกษตรสร้างรายได้ให้กับครัวเรือน เฉลี่ยวันละ 300-500 บาท ทั้งนี้ได้ให้คำแนะนำเรื่องการดูแลพืช การสำรวจโรค และแมลงศัตรูพืช พร้อมทั้งเน้นย้ำให้เกษตรกร ฝ้าระวังสถานการณ์น้ำอย่างใกล้ชิดและแนะนำแนวทางปฏิบัติในกรณีที่ประสบภัยธรรมชาติ





ข่าวประชาสัมพันธ์

สำนักงานเกษตรจังหวัดพระนครศรีอยุธยา

E-mail : ayutthaya09@gmail.com Tns 035-336344 Fax 035-335441



ติดตามสถานการณ์การเพาะปลูกพืชรายเดือน (รต.) ตำบลจักราช



วันที่ 4 ตุลาคม 2565 นางสาวเพ็ญประภา ราหุล นักวิชาการส่งเสริมการเกษตรปฏิบัติการ สำนักงานเกษตรอำเภอผักไห่ ติดตามสถานการณ์การเพาะปลูกพืชรายเดือน (รต.) ไม้ผล ในพื้นที่ หมู่ 6 ตำบลจักราช แผลงของนางวันเพ็ญ คงนิยาย ผู้ปลูกกล้วยหอม (อายุ 210 วัน) ในพื้นที่ 10 ไร่ จากการลงพื้นที่พบว่า น้ำเข้าพื้นที่ทางการเกษตร ส่งผลให้ผลผลิตเกิดความเสียหาย เช่น เกิดรากเน่า ทำให้ต้นกล้วยโคนล้มและผลผลิตไม่สมบูรณ์ ซึ่งเบื้องต้นเกษตรกรได้มีการติดตั้งเครื่องสูบน้ำ จำนวน 5 เครื่อง เพื่อระบายน้ำออกจากแปลง มีต้นทุนค่าน้ำมันเชื้อเพลิง วันละ 450 บาท ทั้งนี้ได้เก็บรวบรวม ข้อมูลพื้นที่ประสบภัยเพื่อรายงานในระดับอำเภอ พร้อมทั้งเน้นย้ำให้เกษตรกร เฝ้าระวังสถานการณ์น้ำ อย่างใกล้ชิดและแนะนำแนวทางปฏิบัติในกรณีประสบภัยธรรมชาติ





ติดตามการดำเนินงานกิจกรรมทางการเกษตรของ Young Smart Farmer



วันที่ 4 ตุลาคม 2565 นางสาวงามพิศ ลิตภาทูล นักวิชาการส่งเสริมการเกษตรชำนาญการ รักษาการแทน เกษตรอำเภอผักไห่ และนางสาวณัฐรา ทาโสม นักวิชาการส่งเสริมการเกษตร ลงพื้นที่ติดตามการดำเนินกิจกรรมทางการเกษตร ของนายธเนศ กรอบทอง Young Smart Farmer ในพื้นที่หมู่ที่ 2 ตำบลท่าดินแดง อำเภอผักไห่ จังหวัดพระนครศรีอยุธยา พบว่า เกษตรกรได้เพาะเลี้ยงไม้ประดับ ได้แก่ อโกลนีมา และไม้ประดับอื่นๆ ซึ่งปัจจุบันมีการขยายพันธุ์เพาะเลี้ยงไม้ประดับเพื่อจำหน่ายอย่างต่อเนื่อง โดยมีพ่อค้าคนกลางเข้ามารับซื้อในพื้นที่ ทั้งนี้จึงได้ให้คำแนะนำการดูแลไม้ประดับในโรงเรือน พร้อมประชาสัมพันธ์ให้เกษตรกรติดตามสถานการณ์น้ำอย่างใกล้ชิด เพื่อเฝ้าระวังความเสียหายที่อาจจะเกิดขึ้น และให้คำแนะนำแนวทางการปฏิบัติในการขอรับความช่วยเหลือด้านภัยพิบัติ





ให้คำแนะนำการขอรับการช่วยเหลือเกษตรกร
ผู้ประสบภัยพิบัติด้านพืช ตำบลกุฎี



วันที่ 4 ตุลาคม 2565 นายธนทัต อินทชิต นักวิชาการส่งเสริมการเกษตรปฏิบัติการ ให้คำแนะนำการขอรับการช่วยเหลือเกษตรกรผู้ประสบภัยพิบัติ ด้านพืช แก่เกษตรกรในพื้นที่หมู่ที่ 8 ตำบลกุฎี อำเภอดักไถ่ จังหวัดพระนครศรีอยุธยา จำนวน 2 ราย โดยพื้นที่การเกษตรได้รับผลกระทบและเสียหายสิ้นเชิง เป็นพื้นที่นาข้าว จำนวน 8 ไร่ ทั้งนี้อธิบายหลักเกณฑ์การให้ความช่วยเหลือ ขั้นตอนการขอรับความช่วยเหลือ และการยื่นแบบความจำนงขอรับการช่วยเหลือเกษตรกรผู้ประสบภัย ด้านพืช (กษ.01) พร้อมเอกสารประกอบ และแนวทางการช่วยเหลือเพื่อให้เกษตรกรได้ทราบและปฏิบัติได้อย่างถูกต้องต่อไป





ติดตามสถานการณ์น้ำ ตำบลกุฎี



วันที่ 4 ตุลาคม 2565 นายธนทัต อินทชิต นักวิชาการส่งเสริมการเกษตรปฏิบัติการ ลงพื้นที่ติดตามสถานการณ์น้ำ ในพื้นที่ตำบลกุฎี อำเภอดมัย จังหวัดพระนครศรีอยุธยา จากการติดตามพบว่า สถานการณ์น้ำในแม่น้ำน้อยมีปริมาณน้ำเพิ่มขึ้น 0.10 เมตร ในส่วนการบริหารจัดการน้ำในทุ่งป่าโมก มีการระบายน้ำเข้าทุ่งอย่างต่อเนื่องประมาณ 20 ลบ.ม./วัน ทำให้มีปริมาณน้ำในทุ่งป่าโมกสูง 1.30 เมตร โดยมีพื้นที่ได้รับผลกระทบและคาดว่าจะเสียหายสิ้นเชิง จำนวน 3 ราย พื้นที่ 14 ไร่ ทั้งนี้ได้รวบรวมข้อมูลพื้นที่การเกษตรที่ได้รับผลกระทบและคาดว่าจะเสียหายเพื่อรายงานให้อำเภอและจังหวัดทราบต่อไป





ข่าวประชาสัมพันธ์

สำนักงานเกษตรจังหวัดพระนครศรีอยุธยา

E-mail : ayutthaya09@gmail.com Ins 035-336344 Fax 035-335441



ให้บริการคลินิกพืช ตำบลหนองน้ำใหญ่



วันที่ 4 ตุลาคม 2565 นางสาวเพ็ญประภา ราหุล นักวิชาการส่งเสริมการเกษตรปฏิบัติการ สำนักงานเกษตรอำเภอผักไห่ ให้บริการคลินิกพืชในพื้นที่หมู่ 7 ตำบลหนองน้ำใหญ่ แปลงของนางสุรินทร์ ประเสริฐรอด เกษตรกรผู้ปลูกไม้ผลและชะอม พื้นที่จำนวน 2 ไร่ จากการลงพื้นที่ พบการระบาดของโรสนิมเข้าทำลายผลมะนาว และการระบาดของโรคน้ำค้างในชะอม จึงได้แนะนำให้เกษตรกรตัดแต่งกิ่งมะนาวและชะอม แล้วเผาหรือฝังทำลายร่วมกับการใช้เชื้อราบิวเวอร์เรียฉีดพ่นเป็นประจำ โดยปัจจุบันเกษตรกรสามารถเก็บยอดชะอมขายได้วันละ 10-20 กำ สร้างรายได้เฉลี่ยเดือนละ 1,200-2,000 บาท ซึ่งผลผลิตทั้งหมดนำไปจำหน่ายในตลาดนัดของชุมชน ทั้งนี้ได้มีการสนับสนุนเมล็ดพันธุ์ผักและสารเร่ง พด.3 เพื่อให้เกษตรกรนำไปใช้ในพื้นที่ของตนเอง ซึ่งช่วยลดต้นทุนการผลิต และมีความปลอดภัยต่อตนเองและผู้บริโภคต่อไป





**ประชุมกำนัน ผู้ใหญ่บ้าน แพทย์ประจำตำบล
สารวัตรกำนัน และผู้ช่วยผู้ใหญ่บ้าน**



วันที่ 5 ตุลาคม 2565 นางสาวงามพิศ สิตภาพูล นักวิชาการส่งเสริมการเกษตรชำนาญการ รักษาการแทนเกษตรอำเภอผักไห่ ร่วมประชุมกำนัน ผู้ใหญ่บ้าน แพทย์ประจำตำบล สารวัตรกำนัน และผู้ช่วยผู้ใหญ่บ้าน ครั้งที่ 10/2565 ณ หอประชุมที่ว่าการอำเภอผักไห่ โดยมี นายรัฐพล ธุระพันธ์ นายอำเภอผักไห่ เป็นประธานการประชุม เพื่อรับทราบนโยบายของรัฐบาล จังหวัด อำเภอ และข้อราชการของส่วนราชการต่าง ๆ และให้การต้อนรับ นายนิวัฒน์ รุ่งสาคร ผู้ว่าราชการจังหวัดพระนครศรีอยุธยา ในการมอบนโยบายแนวทางการปฏิบัติงานหลังจากเข้ามาดำรงตำแหน่งใหม่ ทั้งนี้ สำนักงานเกษตรอำเภอผักไห่ ได้ชี้แจงหลักเกณฑ์การให้ความช่วยเหลือผู้ได้รับผลกระทบจากภัยธรรมชาติ ด้านพืช เพื่อให้ผู้นำชุมชนนำไปปฏิบัติงานในพื้นที่ได้อย่างถูกต้องต่อไป





ติดตามการดำเนินงานของเกษตรกรผู้ผลิตพืชปลอดภัย (GAP)



วันที่ 5 ตุลาคม 2565 นางสาววัลวิษา ปิติมาตร์ นักวิชาการส่งเสริมการเกษตร ลงพื้นที่ติดตามการดำเนินงานของเกษตรกรผู้ปลูกพืชตามมาตรฐานพืชปลอดภัย (GAP) ณ หมู่ที่ 7 ตำบลหน้าโคก อำเภอดมชัง เพื่อติดตามและสอบถามปัญหาอุปสรรคในการดำเนินงาน พบว่าปัจจุบันเกษตรกรอยู่ในช่วงเก็บเกี่ยวผลผลิต เจ้าหน้าที่จึงทำการถ่ายความรู้เรื่องการใช้สารชีวภัณฑ์และแนะนำการจำหน่ายผลผลิตผ่านตลาดออนไลน์ เพื่อเป็นรายได้เสริมให้กับเกษตรกรอีกทางหนึ่งด้วย





ร่วมหารือการจัดทำข้อมูลด้านการเกษตร



วันที่ 6 ตุลาคม 2565 นางสาวงามพิศ สิตภาพูล นักวิชาการส่งเสริมการเกษตรชำนาญการ รักษาการแทนเกษตรอำเภอผักไห่ มอบหมายให้นางสาวกฤติยา ศรีศักดิ์ตา นักวิชาการส่งเสริมการเกษตรชำนาญการ นายธนทัต อินทชิต และนางสาวเพ็ญประภา ราหุล นักวิชาการส่งเสริมการปฏิบัติการ ร่วมหารือการจัดทำข้อมูลด้านการเกษตร ผ่านระบบออนไลน์ Application Zoom Meeting ณ ห้องประชุมสำนักงานเกษตรอำเภอผักไห่ โดยมีการทำความเข้าใจประเด็นการจัดทำรายงานข้อมูลพื้นฐาน ข้อมูลทะเบียนเกษตรกร ข้อมูลทุ่งรับน้ำ ข้อมูลภัยธรรมชาติ เพื่อใช้ในการนำเสนอผู้บริหารและผู้ที่เกี่ยวข้องต่อไป





DAE
กรมส่งเสริมการเกษตร

ข่าวประชาสัมพันธ์

สำนักงานเกษตรจังหวัดพระนครศรีอยุธยา

E-mail : ayutthava09@gmail.com โทร 035-336344 Fax 035-335441



กลุ่มส่งเสริมอาชีพการผลิตเมล็ดพันธุ์ข้าวคุณภาพดีตำบลลำตะเคียน



วันที่ 6 ตุลาคม 2565 นางสาววัลวิษา ปิติมาตร์ นักวิชาการส่งเสริมการเกษตร ลงพื้นที่เยี่ยมเยียนกลุ่มส่งเสริมอาชีพการผลิตเมล็ดพันธุ์ข้าวคุณภาพดีตำบลลำตะเคียน อำเภอกันทรวิชัย ติดตามการดำเนินงานของกลุ่มฯ และติดตามสถานการณ์น้ำในพื้นที่ พบว่าปัจจุบันสถานการณ์น้ำมีแนวโน้มเพิ่มขึ้น แต่ยังไม่ส่งผลกระทบต่อพื้นที่การเกษตร ตลอดจนถ่ายทอดความรู้ด้านการจัดการพื้นที่หลังการเก็บเกี่ยวให้กับนายเฉลิม มงคลวัย ประธานกลุ่มฯ พร้อมนำข้อมูลดังกล่าวไปประชาสัมพันธ์ให้สมาชิกทราบต่อไป





เยี่ยมเกษตรกรตำบลตาลาน



วันที่ 11 ตุลาคม 2565 นายสุวัจน์ หวังมาน นักวิชาการส่งเสริมการเกษตรปฏิบัติการ ลงพื้นที่เยี่ยมเยียน นายทรงวุฒิ เรืองยุบล เกษตรกรพื้นที่ หมู่ 1 ตำบลตาลาน อำเภอดมัยไทย์ จังหวัดพระนครศรีอยุธยา ผู้ปลูกไม้ประดับตระกูลโกสุมิมา เพื่อสอบถามถึงการดำเนินกิจกรรมการผลิตและจำหน่ายของไม้ตระกูลโกสุมิมา พร้อมสนับสนุนสารเร่ง พด.3 เพื่อใช้ปรับปรุงดินปลูก ป้องกันการระบาดของโรครากเน่าโคนเน่าที่เกิดกับไม้กระถางในช่วงหน้าฝน





ติดตามโครงการ 1 ตำบล 1 กลุ่มเกษตรกรทฤษฎีใหม่ ตำบลดอนลาน



วันที่ 11 ตุลาคม 2565 นางสาวมพิศ สิตภาพูล นักวิชาการส่งเสริมการเกษตรชำนาญการ รักษาการแทน เกษตรอำเภอผักไห่ มอบหมายให้ นางสาวณัฐรา ทาโสมน นักวิชาการส่งเสริมการเกษตร ให้การต้อนรับคณะติดตามโครงการ 1 ตำบล 1 กลุ่มเกษตรกรทฤษฎีใหม่ จากสำนักงานเกษตรและสหกรณ์จังหวัดพระนครศรีอยุธยา และศูนย์วิจัยข้าวพระนครศรีอยุธยา ลงพื้นที่ติดตามเยี่ยมเยียนเกษตรกรผู้เข้าร่วมโครงการ 1 ตำบล 1 กลุ่มเกษตรกรทฤษฎีใหม่ แปลงของ นางนกแก้ว คงพนัส พื้นที่เข้าร่วมโครงการ 2.5 ไร่ ในพื้นที่หมู่ที่ 2 ตำบลดอนลาน อำเภอผักไห่ เพื่อติดตามเยี่ยมเยียนการดำเนินงานกิจกรรมตามเป้าหมายของโครงการฯ พร้อมสอบถามแนวทางการดำเนินงาน ปัญหาอุปสรรคความต้องการของเกษตรกร และมอบน้ำดื่มให้กับเกษตรกรนำไปบริโภคในช่วงอุทกภัย





ติดตามสถานการณ์น้ำและการเพาะปลูกพืชรายเดือน (รต.)

ตำบลจักราช



วันที่ 11 ตุลาคม 2565 นางสาวเพ็ญประภา ราหุล นักวิชาการส่งเสริมการเกษตรปฏิบัติการ ร่วมกับ นายนิรันดร์ แสงคำจันทร์ (ผู้ใหญ่บ้านหมู่ที่ 6) ติดตามสถานการณ์น้ำและการเพาะปลูกพืชรายเดือน (รต.) ในพื้นที่หมู่ 6 ตำบลจักราช จากการลงพื้นที่ พบว่า สถานการณ์น้ำในพื้นที่มีแนวโน้มเพิ่มสูงขึ้น 40 เซนติเมตร เนื่องจากเขื่อนเจ้าพระยามีการระบายน้ำเพิ่มมากขึ้นและมีฝนตกชุกในช่วง 2-3 วันที่ผ่านมา ส่งผลให้พื้นที่ทางการเกษตรได้รับผลกระทบเสียหาย แผลงของนางวันเพ็ญ คงนิยาย เกษตรกรผู้ปลูกกล้วยหอม ในพื้นที่จำนวน 10 ไร่ ทั้งนี้จะดำเนินการรวบรวมข้อมูลพื้นที่การเกษตรที่ได้รับผลกระทบเพื่อรายงานให้อำเภอและจังหวัดทราบต่อไป พร้อมทั้งเน้นย้ำให้เกษตรกร เฝ้าระวังสถานการณ์น้ำอย่างใกล้ชิดและแนะนำแนวทางปฏิบัติในกรณีที่ประสบภัยธรรมชาติ





ติดตามการดำเนินกิจกรรม เกษตรกรผู้เข้าร่วมโครงการเกษตรทฤษฎีใหม่ ตำบลจักราช



วันที่ 11 ตุลาคม 2565 นางสาวเพ็ญประภา ราหุล นักวิชาการส่งเสริมการเกษตรปฏิบัติการ ร่วมกับนายนิรันดร์ แสงคำจันทร์ (ผู้ใหญ่บ้านหมู่ที่ 6) ติดตามการดำเนินกิจกรรมเกษตรกรผู้เข้าร่วมโครงการเกษตรทฤษฎีใหม่ ตำบลจักราช แปลงของนางสาวสุณีพร ชุนปักษี ซึ่งทำการเกษตรแบบผสมผสาน ในพื้นที่จำนวน 9 ไร่ ได้แก่ การปลูกผักและเลี้ยงปลา สร้างรายได้เฉลี่ยเดือนละ 5,150 บาท จากการลงพื้นที่ พบว่ามีน้ำเอ่อล้นจากคลองลาดชะโดเข้าท่วมพื้นที่ทางการเกษตร เบื้องต้นเกษตรกรได้จ้างรถแม็คโครเพื่อทำคันล้อมรอบพื้นที่ทางการเกษตร ทั้งนี้เก็บรวบรวมข้อมูลพื้นที่ประสบภัยเพื่อรายงานในระดับอำเภอต่อไป พร้อมทั้งเน้นย้ำให้เกษตรกรเฝ้าระวังสถานการณ์น้ำอย่างใกล้ชิดและแนะนำแนวทางปฏิบัติในกรณีที่ประสบภัยธรรมชาติ





ตรวจสอบและรับรองข้อมูลเกษตรกรที่ได้รับผลกระทบจาก ภัยธรรมชาติ (อุทกภัย) ตำบลโคกช้าง และตำบลกุฎี



วันที่ 11 ตุลาคม 2565 นางสาวามพิศ สิตภาพุศล นักวิชาการส่งเสริมการเกษตรชำนาญการ รักษาการแทนเกษตรอำเภอผักไห่ และนายธนทัต อินทชิต นักวิชาการส่งเสริมการเกษตรปฏิบัติการ พร้อมด้วยคณะอนุกรรมการให้ความช่วยเหลือผู้ประสบภัยพิบัติ (ด้านพืช) ลงพื้นที่ตรวจสอบและรับรองข้อมูลเกษตรกรที่ได้รับผลกระทบจากภัยธรรมชาติ (อุทกภัย) ในพื้นที่ตำบลโคกช้าง และตำบลกุฎี อำเภอผักไห่ จังหวัดพระนครศรีอยุธยา จากการตรวจสอบพบว่ามีเกษตรกรประสบภัยพิบัติ จำนวน 6 ราย พื้นที่จำนวน 43.25 ไร่ แบ่งเป็น นาข้าว 37.25 ไร่ และพืชผัก จำนวน 6 ไร่ ทั้งนี้ได้ปฏิบัติตามหลักเกณฑ์ปลีกย่อยเกี่ยวกับการให้ความช่วยเหลือด้านการเกษตรผู้ประสบภัยพิบัติกรณีฉุกเฉิน พ.ศ. 2564 ของกระทรวงเกษตรและสหกรณ์อย่างเคร่งครัด เพื่อรายงานให้ ก.ช.ภ.อ. ทราบและพิจารณาดำเนินการให้การช่วยเหลือผู้ประสบภัยพิบัติต่อไป





ตรวจสอบและรับรองข้อมูลเกษตรกรที่ได้รับผลกระทบจาก ภัยธรรมชาติ (อุทกภัย) ตำบลบ้านใหญ่



วันที่ 11 ตุลาคม 2565 นางสาวงามพิศ สิตภาพุศล นักวิชาการส่งเสริมการเกษตรชำนาญการ รักษาการแทนเกษตรอำเภอผักไห่ และนางสาวกฤติยา ศรีศักดิ์ตา นักวิชาการส่งเสริมการเกษตรชำนาญการ พร้อมด้วยคณะกรรมการให้ความช่วยเหลือผู้ประสบปัญหาอุทกภัย ตรวจสอบและรับรองข้อมูลของเกษตรกรที่ประสบปัญหาอุทกภัยด้านพืชในพื้นที่ตำบลบ้านใหญ่ จำนวน 5 ราย พื้นที่ 36 ไร่ โดยพื้นที่ที่ได้รับผลกระทบเป็นข้าว จำนวน 35 ไร่ พืชผักสวนผสม 1 ไร่ ในการนี้ได้มีการชี้แจงรายละเอียดการให้ความช่วยเหลือให้เกษตรกรแต่ละรายได้รับทราบ





ตรวจประเมินพื้นที่ประสบภัยพิบัติ ตำบลท่าดินแดง



วันที่ 10 ตุลาคม 2565 นางสาวงามพิศ สิตภาพุส นักวิชาการส่งเสริมการเกษตรชำนาญการ รักษาการแทน เกษตรอำเภอผักไห่ นางสาวณัฐฐา ทาโสม นักวิชาการส่งเสริมการเกษตร พร้อมด้วยคณะอนุกรรมการให้ความช่วยเหลือผู้ประสบภัยพิบัติ (ด้านพืช) ลงพื้นที่ตรวจประเมินพื้นที่ประสบภัยพิบัติ ตามที่ได้รับแจ้งพื้นที่เพาะปลูกที่ได้รับผลกระทบจากภัยพิบัติจำนวน 1 ราย ในพื้นที่หมู่ที่ 2 ตำบลท่าดินแดง อำเภอผักไห่ จังหวัดพระนครศรีอยุธยา จากการตรวจสอบ พบว่ามีพื้นที่เพาะปลูกไม้ผล (มะนาว) ได้รับความเสียหาย จำนวน 1 ไร่ ทั้งนี้ได้นำผลการตรวจสอบไปกลั่นกรองการให้ความช่วยเหลือเกษตรกรผู้ประสบภัยพิบัติให้เป็นไปด้วยความถูกต้องต่อไป





ติดตามการดำเนินกิจกรรมของ ศูนย์เรียนรู้การเพิ่มประสิทธิภาพการผลิตสินค้าเกษตร ตำบลลาดน้ำเค็ม



วันที่ 12 ตุลาคม 2565 นางสาววามพิศ สิตภาพูล นักวิชาการส่งเสริมการเกษตรชำนาญการ รักษาการแทนเกษตรอำเภอผักไห่ พร้อมด้วยนายธนทัต อินทชิต และนายสุวิจน์ หวังมาน นักวิชาการส่งเสริมการเกษตรปฏิบัติการ ลงพื้นที่ติดตามการดำเนินกิจกรรมของศูนย์เรียนรู้การเพิ่มประสิทธิภาพการผลิตสินค้าเกษตร ตำบลลาดน้ำเค็ม อำเภอผักไห่ จังหวัดพระนครศรีอยุธยา จากการสอบถาม นายประเสริฐ เพ็ชรงาม เกษตรกรต้นแบบ พบว่า พื้นที่ของศูนย์เรียนรู้ฯ ได้รับผลกระทบจากอุทกภัย โดยสถานการณ์น้ำในพื้นที่สูง 30 – 50 เซนติเมตร ส่งผลให้แปลงเรียนรู้ ฐานการเรียนรู้ด้านการลดต้นทุนการผลิตข้าว และกิจกรรมด้านการเกษตรได้รับผลกระทบและคาดว่าจะเสียหาย ทั้งนี้จะดำเนินการรวบรวมข้อมูลพื้นที่ที่ได้รับผลกระทบเพื่อรายงานให้อำเภอและจังหวัดทราบต่อไป พร้อมทั้งเน้นย้ำให้เกษตรกรเฝ้าระวังสถานการณ์น้ำอย่างใกล้ชิดและแนะนำแนวทางปฏิบัติในกรณีที่เหมาะสม





ติดตามการดำเนินงานกลุ่มแปลงใหญ่พืชผัก ตำบลนาคู



วันที่ 12 ตุลาคม 2565 นางสาวกมลพิศ ลิตภาพูล นักวิชาการส่งเสริมการเกษตรชำนาญการ รักษาการแทนเกษตรอำเภอผักไห่ ติดตามการดำเนินกิจกรรมของกลุ่มแปลงใหญ่พืชผัก ตำบลนาคู ด้านการรวบรวมผลผลิตผักจากสมาชิก ณ โรงคัดบรรจุผักและผลไม้ วิสาหกิจชุมชนบ้านนาคูร่วมใจพัฒนา โดยมีนางสุรินทร์ ทองรักษ์ รองประธานแปลงใหญ่ให้ข้อมูลเกี่ยวกับการดำเนินงาน และร่วมกันวางแผนเตรียมการต้อนรับคณะทำงานโครงการความร่วมมือระหว่างเยอรมัน - ไทย เพื่อส่งเสริมการพัฒนาการทำเกษตรอย่างยั่งยืนในประเทศไทย ในวันที่ 19 ตุลาคม 2565





ประชุมสำนักงานเกษตรอำเภอผักไห่



วันที่ 12 ตุลาคม 2565 นางสาวงามพิศ สิตภาพูล นักวิชาการส่งเสริมการเกษตรชำนาญการ รักษาการแทนเกษตรอำเภอผักไห่ พร้อมด้วยเจ้าหน้าที่สำนักงานเกษตรอำเภอผักไห่ ร่วมการประชุมสำนักงานเกษตรอำเภอผักไห่ เพื่อชี้แจงข้อราชการ ติดตามงานและวางแผนการปฏิบัติงานตามระบบส่งเสริมการเกษตร ณ สำนักงานเกษตรอำเภอผักไห่ จังหวัดพระนครศรีอยุธยา





ติดตามสถานการณ์น้ำ ตำบลลาดน้ำเค็ม



วันที่ 12 ตุลาคม 2565 นายธนทัต อินทชิต นักวิชาการส่งเสริมการเกษตรปฏิบัติการ ร่วมกับ นายประกิจ พูลพัฒนา ผู้ใหญ่บ้านหมู่ที่ 2 ตำบลลาดน้ำเค็ม ลงพื้นที่ติดตามสถานการณ์น้ำ ในพื้นที่หมู่ที่ 2 ตำบลลาดน้ำเค็ม อำเภอฟักไห้ จังหวัดพระนครศรีอยุธยา จากการลงพื้นที่ พบว่า สถานการณ์น้ำในพื้นที่มี แนวโน้มเพิ่มสูงขึ้น 20 เซนติเมตร เนื่องจากได้รับผลกระทบจากปริมาณเมื่อน้ำน้อยและคลองบางปลากด เพิ่มขึ้น ส่งผลให้พื้นที่ทางการเกษตรได้รับผลกระทบเสียหาย แปลงของนายทวี เรืองเจริญ เกษตรกร ผู้ปลูกพืชผัก ในพื้นที่ จำนวน 1 ไร่ ทั้งนี้จะดำเนินการรวบรวมข้อมูลพื้นที่การเกษตรที่ได้รับผลกระทบเพื่อ รายงานให้อำเภอและจังหวัดทราบต่อไป พร้อมทั้งเน้นย้ำให้เกษตรกร ฝึกระวังสถานการณ์น้ำอย่างใกล้ชิด และแนะนำแนวทางปฏิบัติในกรณีที่ประสบภัยธรรมชาติ





ติดตามการดำเนินงานกลุ่มแม่บ้านเกษตรกรขอนแก่นไทยทำดินแดง



วันที่ 10 ตุลาคม 2565 นางสาวมพิศ สิตภาพุส นักวิชาการส่งเสริมการเกษตรชำนาญการ รักษาการแทน เกษตรอำเภอผักไห่ และนางสาวณัฐรา ทาโสม นักวิชาการส่งเสริมการเกษตร ติดตามการดำเนินงานกลุ่มแม่บ้านเกษตรกรขอนแก่นไทยทำดินแดง หมู่ที่ 2 ตำบลทำดินแดง อำเภอผักไห่ จังหวัดพระนครศรีอยุธยา เพื่อติดตามการดำเนินงานและการตลาดของกลุ่มฯ พบว่า กลุ่มได้ มีการดำเนินกิจกรรมผลิตขนมไทยจำหน่ายอย่างต่อเนื่อง โดยผลิตขนมตามออเดอร์ที่ส่งจำหน่ายให้กับกลุ่มลูกค้าประจำ และนำไปจำหน่ายเองตามท้องตลาด สร้างรายได้ 13,000 -15,000 บาท/เดือน ปัจจุบันกลุ่มมีการพัฒนาชนิดสินค้าให้มีความหลากหลายมากขึ้น ทั้งนี้จึงให้คำแนะนำการจำหน่ายสินค้าผ่านทางออนไลน์เพื่อเพิ่มช่องทางการตลาดต่อไป





การนำผลงานวิจัยมาใช้ในงานส่งเสริมการเกษตร



วันที่ 10 ตุลาคม 2565 นางสาวงามพิศ ลิตภาพุศล นักวิชาการส่งเสริมการเกษตรชำนาญการ รักษาการแทนเกษตรอำเภอผักไห่ มอบหมายให้ นางสาวกฤติยา ศรีศักดิ์ตา นักวิชาการส่งเสริมการเกษตรชำนาญการ เข้าร่วมฟังการแลกเปลี่ยนเรียนรู้ “การนำผลงานวิจัยมาใช้ในงานส่งเสริมการเกษตร” จากกองวิจัยและพัฒนาส่งเสริมการเกษตร ผ่านระบบ Application Zoom เพื่อนำองค์ความรู้จากงานวิจัยสู่การปฏิบัติในพื้นที่ต่อไป

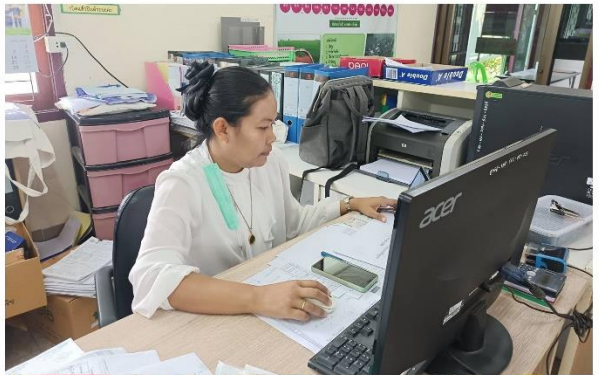
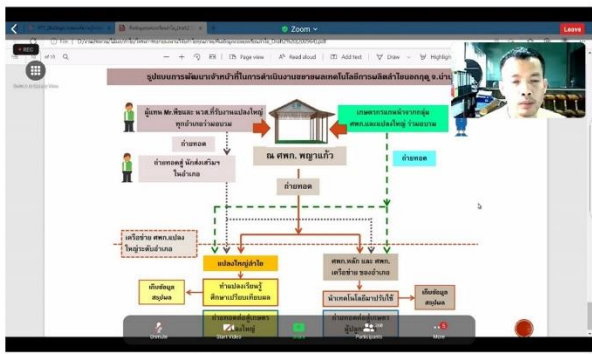



ตรวจสอบพื้นที่ที่ประสบอุทกภัยด้านพืช ตำบลนาคู



วันที่ 17 ตุลาคม 2565 นางสาวกฤติยา ศรีศักดิ์ นักวิชาการส่งเสริมการเกษตรชำนาญการ ติดตามสถานการณ์น้ำและตรวจสอบพื้นที่ที่ประสบอุทกภัย พบว่า ตำบลนาคูมีพื้นที่เพาะปลูกผักที่ได้รับผลกระทบแล้ว 109.25 ไร่ ไม้ผล 21.25 ไร่ เกษตรกรทั้งหมด 29 ราย ในการนี้ได้ชี้แจงแนวทางการช่วยเหลือเกษตรกรที่ผลผลิตทางการเกษตรเสียหาย และให้กำลังใจเกษตรกร จากการติดตามสถานการณ์น้ำดังกล่าว ยังพบว่าเกษตรกรในพื้นที่ขาดรายได้จากการเกษตร เพราะคาดการณ์ว่าจะไม่สามารถเพาะปลูกพืชได้อีก 2-3 เดือน จึงอยากมีรายได้เสริมในช่วงน้ำท่วม





ติดตามการดำเนินกิจกรรมกลุ่มวิสาหกิจชุมชน ตำบลหนองน้ำใหญ่



วันที่ 17 ตุลาคม 2565 นางสาวเพ็ญประภา ราหุล นักวิชาการส่งเสริมการเกษตรปฏิบัติการ สำนักงานเกษตรอำเภอผักไห่ ร่วมกับนายอธิโรจน์ หัตถ์สุวรรณกุล นักวิชาการเกษตรชำนาญการ สถานีพัฒนาที่ดินพระนครศรีอยุธยา ติดตามการดำเนินกิจกรรมกลุ่มวิสาหกิจชุมชนข้าวปลอดภัยหนองน้ำใหญ่ ในพื้นที่ หมู่ 9 ตำบลหนองน้ำใหญ่ โดยผลิตภัณฑ์หลักของกลุ่มฯ ได้แก่ ข้าวสารบรรจุถุง และน้ำหมักชีวภาพ สร้างรายได้เฉลี่ยเดือนละ 30,000 บาท ปัจจุบันทางกลุ่มฯ มีแนวคิดในการพัฒนาบรรจุภัณฑ์และฉลากสินค้าสำหรับบรรจุน้ำหมักชีวภาพ เพื่อให้มีความทันสมัยและน่าสนใจต่อกลุ่มลูกค้ามากยิ่งขึ้น จึงได้มีการแนะนำหลักการออกแบบฉลากสินค้าและการตรวจวิเคราะห์ธาตุอาหารในน้ำหมักชีวภาพ เพื่อให้กลุ่มฯ นำความรู้ที่ได้รับไปปรับใช้ต่อไป





ข่าวประชาสัมพันธ์

สำนักงานเกษตรจังหวัดพระนครศรีอยุธยา

E-mail : avutthava09@gmail.com โทร 035-336344 Fax 035-335441



ตรวจสอบและรับรองข้อมูลเกษตรกรที่ได้รับผลกระทบจากภัยธรรมชาติ
(อุทกภัย) ด้านพืช ปี 2565



วันที่ 10 ตุลาคม 2565 นางสาวมพิศ สิตภาพุส นักวิชาการส่งเสริมการเกษตรชำนาญการ รักษา
ราชการแทน เกษตรอำเภอผักไห่ นางสาววัลวิษา ปิติมาตร์ นักวิชาการส่งเสริมการเกษตร และ
คณะอนุกรรมการให้ความช่วยเหลือผู้ประสบภัยพิบัติ ลงพื้นที่ตรวจสอบและรับรองข้อมูลเกษตรกรที่
ได้รับผลกระทบจากภัยธรรมชาติ (อุทกภัย) ด้านพืช ปี 2565 ระดับหมู่บ้าน ณ หมู่ที่ 1 ตำบลลอมฤต อำเภอ
ผักไห่ โดยมีผู้ได้รับผลกระทบจากอุทกภัย (นาข้าว) จำนวน 1 ราย พื้นที่ 7 ไร่ เพื่อให้การช่วยเหลือ
เกษตรกรผู้ประสบภัยพิบัติเป็นไปด้วยความถูกต้อง โปร่งใส เป็นธรรม และสามารถตรวจสอบได้





ประชุมเพื่อพิจารณา (ร่าง) แผนพัฒนาท้องถิ่น และแผนงานประจำปีงบประมาณ พ.ศ. 2566



วันที่ 18 ตุลาคม 2565 นางสาวงามพิศ สิตภาพูล นักวิชาการส่งเสริมการเกษตรชำนาญการ รักษาการแทนเกษตรอำเภอผักไห่ มอบหมายให้ นายธนทัต อินทชิต นักวิชาการส่งเสริมการเกษตร ปฏิบัติการ เข้าร่วมประชุมเพื่อพิจารณา (ร่าง) แผนพัฒนาท้องถิ่น (พ.ศ. 2566 - 2570) เพิ่มเติมครั้งที่ 1/2565 และพิจารณา (ร่าง) แผนงานประจำปีงบประมาณ พ.ศ. 2566 ณ ห้องประชุมองค์การบริหารส่วนตำบลลาดน้ำเค็ม อำเภอผักไห่ จังหวัดพระนครศรีอยุธยา เพื่อประโยชน์ของประชาชน และให้เป็นไปตามระเบียบของกระทรวงมหาดไทย





เยี่ยมเยียนแปลงใหญ่ข้าวตำบลลำตะเคียน



วันที่ 18 ตุลาคม 2565 นางสาววัลวิษา ปิติมาตร นักวิชาการส่งเสริมการเกษตร ลงพื้นที่เยี่ยมเยียนแปลงใหญ่ข้าวตำบลลำตะเคียน และติดตามสถานการณ์น้ำในพื้นที่ พบว่าปัจจุบันปริมาณน้ำยังเพิ่มสูงขึ้นซึ่งไม่ส่งผลกระทบต่อพื้นที่การเกษตรของสมาชิก เนื่องจากมีการเก็บเกี่ยวผลผลิตเรียบร้อยแล้ว พร้อมถ่ายทอดความรู้เรื่องการจัดการพื้นที่หลังน้ำลดให้กับนายเฉลิม มงคลวัย ประธานแปลงใหญ่ข้าวตำบลลำตะเคียน เพื่อนำไปปฏิบัติและถ่ายทอดให้เกษตรกรในพื้นที่ทราบต่อไป





เยี่ยมเยียนศูนย์จัดการศัตรูพืชชุมชนตำบลลำตะเคียน



วันที่ 18 ตุลาคม 2565 นางสาววัลวิษา ปิติมาตร นักวิชาการส่งเสริมการเกษตร ลงพื้นที่เยี่ยมเยียนศูนย์จัดการศัตรูพืชชุมชนตำบลลำตะเคียน และติดตามสถานการณ์น้ำในพื้นที่ พบว่าปัจจุบันปริมาณน้ำยังเพิ่มสูงขึ้นส่งผลให้คณะกรรมการศูนย์ฯ ต้องมีการขนย้ายอุปกรณ์การผลิตรสชีวภัณฑ์และอื่น ๆ เพื่อลดความเสียหายที่จะเกิดขึ้น พร้อมหาแนวทางในการผลิตรสชีวภัณฑ์ให้สอดคล้องต่อความต้องการของเกษตรกรร่วมกับนายอุดร สมบุญทวงศ์ ประธานศูนย์จัดการศัตรูพืชชุมชนตำบลลำตะเคียน และสมาชิก เพื่อนำไปปฏิบัติในพื้นที่ต่อไป





ประชุมเกษตรอำเภอประจำเดือน (MM) ครั้งที่ 8/2565



วันที่ 18 ตุลาคม 2565 นางสาวงามพิศ สิตภาพูล นักวิชาการส่งเสริมการเกษตรชำนาญการ รักษาการแทนเกษตรอำเภอผักไห่ พร้อมด้วยนางอุษณีย์ งามประไพพรรณ เจ้าหน้าที่งานธุรการ เข้าร่วมประชุมเกษตรอำเภอประจำเดือน (MM) ครั้งที่ 8/2565 ณ ห้องประชุมสำนักงานเกษตรจังหวัดพระนครศรีอยุธยา โดยนางสาวนฤมล ผดุงทรง หัวหน้าฝ่ายบริหารทั่วไป รักษาการแทนเกษตรจังหวัดพระนครศรีอยุธยา เป็นประธานการประชุม เพื่อติดตามผลการดำเนินงานชี้แจงข้อราชการ และขับเคลื่อนการดำเนินงานส่งเสริมการเกษตรระดับอำเภอให้สอดคล้องกับงานตามนโยบายของจังหวัดต่อไป





ติดตามการดำเนินกิจกรรมของ ศูนย์เรียนรู้การเพิ่มประสิทธิภาพการผลิตสินค้าเกษตร ตำบลลาดน้ำเค็ม



วันที่ 18 ตุลาคม 2565 นายธนทัต อินทชิต และนายสุวิจน์ ทวีงมาน นักวิชาการส่งเสริมการเกษตรปฏิบัติการ ลงพื้นที่ติดตามการดำเนินกิจกรรมของศูนย์เรียนรู้การเพิ่มประสิทธิภาพการผลิตสินค้าเกษตร ตำบลลาดน้ำเค็ม อำเภอดมชัง จังหวัดพระนครศรีอยุธยา จากการสอบถามนายประเสริฐ เพ็ชรงาม เกษตรกรต้นแบบ พบว่า พื้นที่ของศูนย์เรียนรู้ฯ ได้รับผลกระทบจากอุทกภัย โดยสถานการณ์น้ำในพื้นที่สูง 0.30 - 1.50 เมตร ส่งผลให้ศาลาเรียนรู้ แปลงเรียนรู้ ฐานการเรียนรู้ด้านการลดต้นทุนการผลิตข้าว และกิจกรรมด้านการเกษตรได้รับผลกระทบและคาดว่าจะเสียหาย ทั้งนี้จะดำเนินการรวบรวมข้อมูลพื้นที่ที่ได้รับผลกระทบเพื่อรายงานให้อำเภอและจังหวัดทราบต่อไป พร้อมทั้งเน้นย้ำให้เกษตรกร เฝ้าระวังสถานการณ์น้ำอย่างใกล้ชิดและแนะนำแนวทางปฏิบัติในกรณีที่ประสบภัยธรรมชาติ





ติดตามการดำเนินกิจกรรมของวิสาหกิจชุมชน ผลิตภัณฑ์อาหารแปรรูปตำบลดอนน้ำเค็ม



วันที่ 18 ตุลาคม 2565 นายธนทัต อินทชิต นักวิชาการส่งเสริมการเกษตรปฏิบัติการ ลงพื้นที่ติดตามการดำเนินกิจกรรมของวิสาหกิจชุมชนผลิตภัณฑ์อาหารแปรรูปตำบลดอนน้ำเค็ม ณ หมู่ที่ 6 ตำบลดอนน้ำเค็ม อำเภอดอนสัก จังหวัดพระนครศรีอยุธยา จากการสอบถามนางเรณู วงษ์เพชร ประธานกลุ่มฯ พบว่า ปัจจุบันกลุ่มมีการดำเนินกิจกรรมด้านการแปรรูปผลผลิตเป็นหลัก ได้แก่ การทำปลาร้า ซึ่งสามารถผลิตได้ปริมาณ 2,000 กิโลกรัมต่อเดือน และสามารถจำหน่ายได้ 2,000 กิโลกรัมต่อเดือน ราคาอยู่ในช่วง 70-150 บาทต่อกิโลกรัมขึ้นอยู่กับชนิดปลา โดยมีกลุ่มลูกค้า ได้แก่ บริษัทเอกชน การจำหน่ายทางออนไลน์ และการจำหน่ายภายในชุมชน ทั้งนี้ได้มีการคัดเลือกสินค้าและเตรียมความพร้อมการนำไปประชาสัมพันธ์ในวิทยุประชาสัมพันธ์จังหวัดในวันที่ 20 ตุลาคม 2565 ต่อไป





ข่าวประชาสัมพันธ์

สำนักงานเกษตรจังหวัดพระนครศรีอยุธยา

E-mail : ayutthava09@gmail.com โทร 035-336344 Fax 035-335441



ถ่ายทอดความรู้เรื่องการจัดการกระบวนการผลิตพืชให้ได้ผลิตผลที่มีคุณภาพและปลอดภัย การผลิตพืชให้ปลอดภัยจากศัตรูพืช ข้อกำหนดการตรวจรับรอง GAP และเกษตรอินทรีย์



วันที่ 20 ตุลาคม 2565 นางสาววัลวิษา ปิติมาตร์ นักวิชาการส่งเสริมการเกษตร ลงพื้นที่ ถ่ายทอดความรู้เรื่องการจัดการกระบวนการผลิตพืชให้ได้ผลิตผลที่มีคุณภาพและปลอดภัย การผลิตพืชให้ปลอดภัยจากศัตรูพืช ข้อกำหนดการตรวจรับรอง GAP และเกษตรอินทรีย์ ให้กับนายธนนาท สิทธิสันต์ Smart Farmer ตำบลหน้าโคก เพื่อให้ได้ผลผลิตที่มีคุณภาพดีและปลอดภัยตามมาตรฐานที่กำหนด โดยขบวนการผลิตจะต้องปลอดภัยต่อเกษตรกรและผู้บริโภค ปราศจากการปนเปื้อนของสารเคมีไม่ทำให้เกิดมลพิษต่อสิ่งแวดล้อมมีการใช้ทรัพยากรให้เกิดประโยชน์สูงสุดได้ผลผลิตสูงคุ้มค่าการลงทุน





ประชาสัมพันธ์ข่าวอำเภอผักไห่



วันที่ 20 ตุลาคม 2565 นายธนทัต อินทชิต นักวิชาการส่งเสริมการเกษตรปฏิบัติการ พร้อมด้วย นางเรณู วงษ์เพ็ชร ประธานกลุ่มวิสาหกิจชุมชนผลิตภัณฑ์อาหารแปรรูปตำบลลาดน้ำเค็ม ร่วมการประชุมประชาสัมพันธ์ข่าวอำเภอผักไห่ ผ่านรายการคุยข่าวเช้าเรื่อง ณ สำนักงานประชาสัมพันธ์จังหวัดพระนครศรีอยุธยา โดยมีการพูดคุยและให้ข้อมูลเกี่ยวกับประวัติความเป็นมาของอำเภอผักไห่ การดำเนินงานกิจกรรมทางการเกษตร ข้อมูลกลุ่มและสถาบันเกษตรกร การดำเนินงานของกลุ่มวิสาหกิจชุมชนในอำเภอ และกลุ่มวิสาหกิจชุมชนผลิตภัณฑ์อาหารแปรรูปตำบลลาดน้ำเค็ม พร้อมประชาสัมพันธ์ศูนย์จำหน่ายสินค้าของกลุ่มและแนวทางการพัฒนาแหล่งท่องเที่ยวเชิงเกษตรเพื่อต้อนรับนักท่องเที่ยวต่อไป

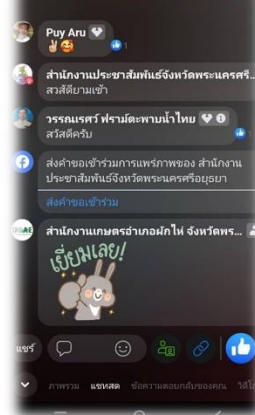



ติดตามสถานการณ์น้ำในพื้นที่ตำบลตาลาน



วันที่ 20 ตุลาคม 2565 นายสุวัจน์ หวังมาน นักวิชาการส่งเสริมการเกษตรปฏิบัติการ ลงพื้นที่เยี่ยมเยียน นายบุญส่ง พันธุ์ภูมิ เกษตรกรพื้นที่ หมู่ 5 ตำบลตาลาน อำเภอผักไห่ จังหวัดพระนครศรีอยุธยา ผู้ปลูกกล้วย มะม่วง และไม้ผลอื่นๆบนเนื้อที่ 1 ไร่ 3 งาน ประสบภัยอุทกภัยจากอิทธิพลพายุโซนร้อน ทำให้แปลงกล้วยในพื้นที่บางส่วนเกิดความเสียหายเริ่มยืนต้นตาย จากการลงพื้นที่ตรวจสอบเบื้องต้นพบมีความเสียหายจากน้ำท่วมในพื้นที่แปลงปลูกกล้วยเริ่มแสดงอาการใบเหลืองยืนต้นตาย และได้เก็บข้อมูลเพื่อดำเนินการช่วยเหลือเกษตรกรลำดับต่อไป





ประชุมสำนักงานเกษตรอำเภอผักไห่



วันที่ 20 ตุลาคม 2565 นางสาวงามพิศ ลิตภาหุล นักวิชาการส่งเสริมการเกษตรชำนาญการ รักษาการแทนเกษตรอำเภอผักไห่ พร้อมด้วยเจ้าหน้าที่สำนักงานเกษตรอำเภอผักไห่ ร่วมการประชุมสำนักงานเกษตรอำเภอผักไห่ เพื่อชี้แจงข้อราชการ ได้แก่ การกำหนดเป้าหมายเกษตรกรเข้าร่วมโครงการ GAP โครงการส่งเสริมการเพิ่มประสิทธิภาพการใช้น้ำในระดับไร่นา การติดตามความก้าวหน้าการให้ความช่วยเหลือเกษตรกรผู้ประสบภัยพิบัติกรณีฉุกเฉินด้านพืช การเตรียมความพร้อมการผลิตขยายชีวภัณฑ์ ฟันฟูหลังน้ำลด ผลการขึ้นทะเบียนเกษตรกรผู้ปลูกข้าวนาปี และการดำเนินงานตามระบบส่งเสริมการเกษตร (T & V System) ณ สำนักงานเกษตรอำเภอผักไห่ จังหวัดพระนครศรีอยุธยา





ประชุมการจัดทำแผนพัฒนาองค์การบริหารส่วนตำบลบ้านแค



วันที่ 20 ตุลาคม 2565 นางสาวกฤติยา ศรีศักดิ์ นักวิชาการส่งเสริมการเกษตรชำนาญการ ร่วมประชุมการจัดทำแผนพัฒนาองค์การบริหารส่วนตำบลบ้านแค ณ ห้องประชุมองค์การบริหารส่วนตำบลบ้านแค เพื่อพิจารณาผลการจัดทำแผนพัฒนาองค์การบริหารส่วนตำบลบ้านแคประจำปีงบประมาณ 2565 โดยการจัดทำแผนดังกล่าวได้มีการเสนอให้จัดทำโครงการที่เกี่ยวข้องกับด้านการเกษตรโครงการเรียนรู้ตามแนวทางพระราชดำริปรัชญาเศรษฐกิจพอเพียง วงเงินสนับสนุน 70,000 บาท และโครงการฝึกอบรมอาชีพให้แก่ประชาชนภายในตำบลบ้านแค วงเงินสนับสนุน 50,000 บาท

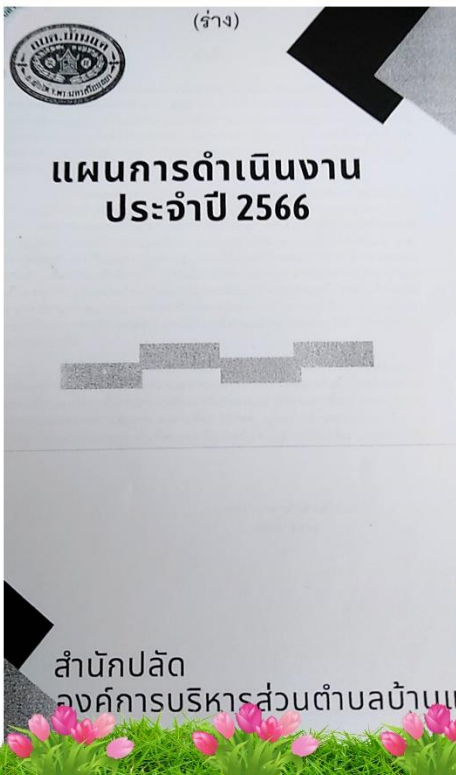



ร่วมประชุมโครงการพัฒนาเกษตรกรรายยั่งยืน (เกษตรกรทฤษฎีใหม่)



วันที่ 21 ตุลาคม 2565 นายสุวัจน์ หวังมาน นักวิชาการส่งเสริมการเกษตรปฏิบัติการ เข้าร่วมประชุมโครงการพัฒนาเกษตรกรรายยั่งยืน(เกษตรกรทฤษฎีใหม่)จังหวัดพระนครศรีอยุธยา ณ ห้องประชุมสำนักงานเกษตรและสหกรณ์ ศาลากลางจังหวัดพระนครศรีอยุธยา ชั้น 4 อาคาร 4 ผ่านระบบZOOM สำนักงานเกษตรอำเภอผักไห่ โดยมีเนื้อหาการประชุมสรุปดังนี้

- 1.กำหนดแนวทางการขับเคลื่อนโครงการเกษตรกรทฤษฎีใหม่ปีงบประมาณ พ.ศ.2566
- 2.จำนวนเกษตรกรเข้าร่วมโครงการพัฒนาเกษตรกรรายยั่งยืนรายใหม่จำนวน 74 ราย
- 3.คุณสมบัติและหลักเกณฑ์ในการคัดเลือกเกษตรกรเข้าร่วมโครงการ





ติดตามการดำเนินงานกิจกรรมของเกษตรกรที่เข้าร่วม โครงการเกษตรทฤษฎีใหม่ ตำบลลาดน้ำเค็ม



วันที่ 21 ตุลาคม 2565 นายธนทัต อินทชิต นางสาวเพ็ญประภา ราหุล นักวิชาการส่งเสริมการเกษตรปฏิบัติการ และนางอุษณีย์ งามประไพพรรณ เจ้าพนักงานธุรการ ติดตามการดำเนินงานกิจกรรมของเกษตรกรที่เข้าร่วมโครงการเกษตรทฤษฎีใหม่ ณ หมู่ที่ 6 ตำบลลาดน้ำเค็ม อำเภอดอนสัก จังหวัดพระนครศรีอยุธยา จากการสอบถามนายจำเนียร พูลทราย พบว่า พื้นที่ทำการเกษตรได้รับผลกระทบจากอุทกภัย ในพื้นที่ 3 ไร่ โดยสถานการณ์น้ำในพื้นที่สูง 0.50 - 1.50 เมตร ส่งผลให้กิจกรรมด้านการเกษตรได้รับผลกระทบและคาดว่าจะเสียหาย ทั้งนี้ได้ประชาสัมพันธ์สถานการณ์น้ำ และเน้นย้ำให้เกษตรกรเฝ้าระวังสถานการณ์น้ำอย่างใกล้ชิด





ติดตามการดำเนินกิจกรรมของ
ศูนย์เรียนรู้การเพิ่มประสิทธิภาพการผลิตสินค้าเกษตร
ตำบลลาดน้ำเค็ม



วันที่ 21 ตุลาคม 2565 นายธนทัต อินทชิต นางสาวเพ็ญประภา ราหุล นักวิชาการส่งเสริมการเกษตรปฏิบัติการ และนางอุษณีย์ งามประไพพรรณ เจ้าพนักงานธุรการ ลงพื้นที่ติดตามการดำเนินกิจกรรมของศูนย์เรียนรู้การเพิ่มประสิทธิภาพการผลิตสินค้าเกษตร ตำบลลาดน้ำเค็ม อำเภอฟักไถ่ จังหวัดพระนครศรีอยุธยา จากการสอบถามนายประเสริฐ เพ็ชรงาม เกษตรกรต้นแบบ พบว่า พื้นที่ของศูนย์เรียนรู้ฯ ได้รับผลกระทบจากอุทกภัย โดยสถานการณ์น้ำในพื้นที่สูง 0.50 - 2.00 เมตร ส่งผลให้ศาลาเรียนรู้ แพลงเรียนรู้ สถานการณ์เรียนรู้ด้านการลดต้นทุนการผลิตข้าว และกิจกรรมด้านการเกษตรได้รับผลกระทบและคาดว่าจะเสียหาย ทั้งนี้ได้มอบน้ำดื่มและให้ขวัญกำลังใจแก่เกษตรกร พร้อมประชาสัมพันธ์สถานการณ์น้ำ และเน้นย้ำให้เกษตรกรเฝ้าระวังสถานการณ์น้ำอย่างใกล้ชิด





ข่าวประชาสัมพันธ์

สำนักงานเกษตรจังหวัดพระนครศรีอยุธยา

E-mail : ayutthaya09@gmail.com โทร 035 336583 โทรสาร 035 335441



ติดตามการดำเนินกิจกรรมของ Smart Farmer ตำบลหนองน้ำใหญ่



วันที่ 20 ตุลาคม 2565 นางสาวเพ็ญประภา ราหุล นักวิชาการส่งเสริมการเกษตรปฏิบัติการ สำนักงานเกษตรอำเภอผักไห่ ติดตามการดำเนินกิจกรรมของ Smart Farmer ตำบลหนองน้ำใหญ่ แปลงของ นายพจน์ เวทการ ในพื้นที่หมู่ 8 ตำบลหนองน้ำใหญ่ อำเภอผักไห่ ซึ่งทำการเกษตรแบบผสมผสาน ได้แก่ นาข้าว ไม้ผล ไม้ยืนต้น และพืชผักสวนครัว ในพื้นที่ จำนวน 30 ไร่ จากการลงพื้นที่ พบว่า น้ำเข้าพื้นที่ทางการเกษตร โดยระดับน้ำสูง 80 เซนติเมตร ทั้งนี้ได้เก็บรวบรวมข้อมูลพื้นที่ประสบภัยเพื่อรายงานในระดับตำบล พร้อมทั้งเน้นย้ำให้เกษตรกรเฝ้าระวังสถานการณ์น้ำอย่างใกล้ชิดและแนะนำแนวทางปฏิบัติในกรณีที่ประสบภัยธรรมชาติ





ประชาสัมพันธ์การขึ้นทะเบียนเกษตรกร ตำบลหนองน้ำใหญ่



วันที่ 20 ตุลาคม 2565 นางสาวเพ็ญประภา ราหุล นักวิชาการส่งเสริมการเกษตรปฏิบัติการ สำนักงานเกษตรอำเภอผักไห่ ร่วมกับนายเฉลิม สุกศรี กำนันตำบลหนองน้ำใหญ่ ประชาสัมพันธ์การขึ้นทะเบียนเกษตรกรในพื้นที่หมู่ 1 ตำบลหนองน้ำใหญ่ แปลงของนายสุระ อากำรักษ์ (เจ้าของบ่อทรายภูวิศา) ในพื้นที่ 303 ไร่ ซึ่งทำการเพาะปลูกไม้ผล ได้แก่ มะนาว จำนวน 1,250 ต้น และพืชสมุนไพร ได้แก่ กระเทียม 560 ต้น ทั้งนี้ได้ประชาสัมพันธ์การขึ้นทะเบียนเกษตรกรรายใหม่ พร้อมทั้งแนะนำเรื่องเอกสารประกอบการขึ้นทะเบียน เพื่อให้เกษตรกรรับทราบและปฏิบัติได้อย่างถูกต้องต่อไป

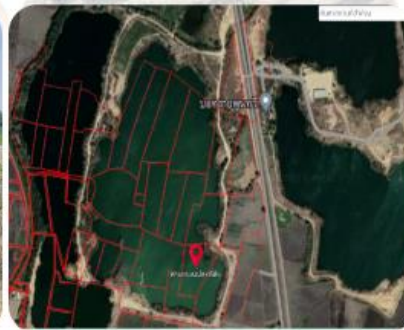



ติดตามสถานการณ์น้ำและการเพาะปลูกพืชรายเดือน ตำบลหนองน้ำใหญ่



วันที่ 20 ตุลาคม 2565 นางสาวเพ็ญประภา ราหุล นักวิชาการส่งเสริมการเกษตรปฏิบัติการ ร่วมกับ นายเฉลิม สุกศรี (กำนันตำบลหนองน้ำใหญ่) และนายขวัญชัย สาระสันต์ (อาสาสมัครเกษตรหมู่บ้าน) ติดตามสถานการณ์น้ำและการเพาะปลูกพืชรายเดือน ในพื้นที่หมู่ที่ 1 ตำบลหนองน้ำใหญ่ แปลงของเกษตรกรผู้ทำนาบัว ในพื้นที่ 45 ไร่ จากการลงพื้นที่ พบว่า น้ำเริ่มทยอยเข้าพื้นที่ทางการเกษตรและไม่สามารถเก็บผลผลิตขายได้ ทำให้เกษตรกรขาดรายได้เฉลี่ยเดือนละ 30,000 บาท ทั้งนี้ได้เก็บรวบรวมข้อมูลพื้นที่ประสบภัยเพื่อรายงานในระดับตำบล พร้อมทั้งเน้นย้ำให้เกษตรกรเฝ้าระวังสถานการณ์น้ำอย่างใกล้ชิดและแนะนำแนวทางปฏิบัติในกรณีประสบภัยธรรมชาติ





ให้คำแนะนำการปรับปรุงทะเบียนเกษตรกรผู้ปลูกไม้ผล



วันที่ 20 ตุลาคม 2565 นางสาวณัฐฐา ทาโสม นักวิชาการส่งเสริมการเกษตร ลงพื้นที่ให้คำแนะนำการขึ้นทะเบียนและปรับปรุงทะเบียนเกษตรกรผู้ปลูกไม้ผล จำนวน 2 ราย ในพื้นที่หมู่ที่ 1 ตำบลดอนลาน อำเภอผักไห่ จังหวัดพระนครศรีอยุธยา โดยเกษตรกรได้เพาะปลูกพืชไม้ผล ได้แก่ มะม่วง กัลย และขนุน ในพื้นที่ 3 ไร่ ทั้งนี้ได้ให้คำแนะนำการเตรียมเอกสารหลักฐานเพื่อประกอบในการแจ้งขึ้นทะเบียนและปรับปรุงทะเบียนเกษตรกรให้ถูกต้อง พร้อมประชาสัมพันธ์ให้เกษตรกรติดตามสถานการณ์น้ำอย่างใกล้ชิด เพื่อเฝ้าระวังน้ำเข้าท่วมในโรงเรียนที่อาจจะก่อให้เกิดความเสียหาย





ติดตามการดำเนินกิจกรรมตามแนวทางโครงการเกษตรทฤษฎีใหม่



วันที่ 20 ตุลาคม 2565 นางสาวณัฏฐา ทาโสม นักวิชาการส่งเสริมการเกษตร ติดตามการดำเนินกิจกรรมตามแนวทางโครงการเกษตรทฤษฎีใหม่ (5 ประสาน สืบสานเกษตรทฤษฎีใหม่ ถวายในหลวง) แผลงของนางคำนิง บุญมีประเสริฐ และนางสุรัตน์ ไม้เนียม ในพื้นที่หมู่ที่ 1 ตำบลดอนลาน อำเภอผักไห่ เพื่อติดตามการเพาะปลูกพืช ซึ่งเกษตรกรได้ดำเนินการเพาะปลูกพืชไม้ผลและพืชผัก ในพื้นที่ 2 ไร่ เกษตรกรได้เก็บผลผลิต ได้แก่ มะนาว และพริก นำไปบริโภคในครัวเรือนและนำไปจำหน่ายสร้างรายได้ 1,500 – 2,000 บาท/เดือน ปัจจุบันเกษตรกรมีการเพาะปลูกพืชผักเพิ่มเติม เพื่อให้สามารถเก็บเกี่ยวผลผลิตจำหน่ายได้อย่างต่อเนื่อง ทั้งนี้ได้ให้คำแนะนำการดูแลพืชในแปลงและใช้จุลินทรีย์สังเคราะห์แสงเพื่อลดต้นทุนการผลิต





ติดตามตรวจเยี่ยมแปลงเกษตรกรที่เข้าร่วมโครงการทฤษฎีใหม่



วันที่ 25 ตุลาคม 2565 นางสาววัลวิษา ปิติมาตร์ นักวิชาการส่งเสริมการเกษตร ติดตามตรวจเยี่ยมเกษตรกรที่เข้าร่วมโครงการทฤษฎีใหม่ของ นางอำไพ สุขีขันธ์ เกษตรกรตำบลหน้าโคก อำเภอฟักไถ่ เพื่อติดตามการดำเนินงานและสอบถามปัญหาอุปสรรคในการดำเนินงาน พบว่าปัจจุบันพื้นที่การเกษตรได้รับผลกระทบจากปริมาณน้ำที่เพิ่มสูงขึ้นทำให้ผลผลิตทางการเกษตรเสียหาย ทั้งนี้เจ้าหน้าที่จึงได้ถ่ายทอดความรู้ด้านการจัดการพื้นที่ล้นน้ำลด และวางแผนการเพาะปลูกพืชล้นน้ำลดให้ตรงตามความต้องการของตลาด เพื่อเป็นรายได้เสริมให้กับเกษตรกรอีกทางหนึ่งด้วย





ติดตามตรวจเยี่ยม Smart Farmer ตำบลอมฤต



วันที่ 25 ตุลาคม 2565 นางสาววัลวิษา ปิติมาตร์ นักวิชาการส่งเสริมการเกษตร ลงพื้นที่ติดตามเยี่ยมเยียนนายเกรียงไกร ชโลธร Smart Farmer ตำบลอมฤต เพื่อตรวจเยี่ยมการดำเนินงานตลอดจนปัญหาอุปสรรคในการดำเนินงาน พบว่าปัจจุบันปริมาณน้ำเพิ่มสูงขึ้น และเข้าท่วมพื้นที่การเกษตรบางส่วนแล้ว ทั้งนี้เจ้าหน้าที่จึงได้ถ่ายทอดความรู้ด้านการจัดการพื้นที่หลังน้ำลด และวางแผนการเพาะปลูกพืชหลังน้ำลดให้ตรงตามความต้องการของตลาด เพื่อเป็นรายได้เสริมให้กับเกษตรกรอีกทางหนึ่งด้วย





การติดตามการดำเนินกิจกรรมของกลุ่มแปลงใหญ่นำร่อง ที่เข้าร่วมโครงการความร่วมมือระหว่างเยอรมัน - ไทย



วันที่ 19 ตุลาคม 2565 นางสาวกมลทิศ สิตภาพุศล นักวิชาการส่งเสริมการเกษตรชำนาญการ รักษาการแทนเกษตรอำเภอผักไห่ พร้อมด้วยเจ้าหน้าที่สำนักงานเกษตรอำเภอผักไห่ คณะกรรมการกลุ่ม สมาชิกกลุ่มแปลงใหญ่พืชผักตำบลนาคู และเจ้าหน้าที่สำนักงานเกษตรจังหวัดพระนครศรีอยุธยา ต้อนรับและร่วมให้ข้อมูลแก่คณะจากสหพันธ์สาธารณรัฐเยอรมนีในการลงพื้นที่พบปะและติดตามการดำเนินกิจกรรมของกลุ่มแปลงใหญ่นำร่องที่เข้าร่วมโครงการความร่วมมือระหว่างเยอรมัน-ไทย เพื่อส่งเสริมการพัฒนาการทำเกษตรแปลงใหญ่อย่างยั่งยืนในประเทศไทย ณ ที่ทำการแปลงใหญ่ตำบลนาคู อำเภอผักไห่ จังหวัดพระนครศรีอยุธยา





ร่วมอบรม หลักสูตร การใช้ระบบสารสนเทศข้อมูลเพื่อการอารักขาพืช และจัดการดินปุ๋ย



วันที่ 26 ตุลาคม 2565 นางสาวงามพิศ สิตภาพุศล นักวิชาการส่งเสริมการเกษตรชำนาญการ รักษาราชการแทน เกษตรอำเภอผักไห่ มอบหมายให้ นางสาววัลวิษา ปิติมาตร์ นักวิชาการส่งเสริมการเกษตร ร่วมอบรม หลักสูตร การใช้ระบบสารสนเทศข้อมูลเพื่อการอารักขาพืชและจัดการดินปุ๋ย โดยมีนายเกรียงไกร ทองสาร หัวหน้ากลุ่มอารักขาพืช เป็นประธานเปิดการอบรม ณ ห้องประชุม สำนักงานเกษตรจังหวัดพระนครศรีอยุธยา เพื่อถ่ายทอดความรู้ และฝึกปฏิบัติการใช้ระบบสารสนเทศ ข้อมูลเพื่อการอารักขาพืชและจัดการดินปุ๋ย ให้เกิดประสิทธิภาพ และเป็นไปในทิศทางเดียวกัน โดยมีผู้เข้าร่วมการอบรมทั้งสิ้น จำนวน 16 ราย





ติดตามการดำเนินกิจกรรม ศูนย์จัดการศัตรูพืชชุมชน (ศจช.) ตำบลหนองน้ำใหญ่



วันที่ 27 ตุลาคม 2565 นางสาวเพ็ญประภา ราหุล นักวิชาการส่งเสริมการเกษตรปฏิบัติการ สำนักงานเกษตรอำเภอผักไห่ ติดตามการดำเนินกิจกรรมศูนย์จัดการศัตรูพืชชุมชน (ศจช.) ในพื้นที่ หมู่ 9 ตำบลหนองน้ำใหญ่ จากการลงพื้นที่ พบว่า พื้นที่ของศูนย์ฯ ได้รับผลกระทบจากอุทกภัย โดยสถานการณ์น้ำในพื้นที่สูง 0.30 - 0.50 เมตร เบื้องต้นทางศูนย์ฯ ได้จ้างรถแมคโครเพื่อทำคันล้อมรอบพื้นที่ งบประมาณ 20,00 บาท ทั้งนี้ได้ให้ขวัญกำลังใจแก่เกษตรกร พร้อมประชาสัมพันธ์สถานการณ์น้ำและเน้นย้ำให้เกษตรกรเฝ้าระวังสถานการณ์น้ำอย่างใกล้ชิด และจะรวบรวมข้อมูลพื้นที่ประสบภัยเพื่อรายงานในระดับอำเภอต่อไป





ติดตามพื้นที่ประสบปัญหาอุทกภัย



วันที่ 27 ตุลาคม 2565 นางสาวกฤติยา ศรีศักดิ์ดา นักวิชาการส่งเสริมการเกษตรชำนาญการ ติดตามพื้นที่ประสบปัญหาอุทกภัย ในตำบลนาคู และบ้านแค เพื่อตรวจสอบและรายงานความเสียหายเบื้องต้นให้หน่วยงานที่เกี่ยวข้องทราบ จากการติดตามสถานการณ์พบว่า

1. พื้นที่ ตำบลนาคูได้รับผลกระทบเต็มพื้นที่ มีพื้นที่เพาะปลูกผักเสียหายสิ้นเชิง 170.25 ไร่ พื้นที่ปลูกไม้ผลได้รับผลกระทบ 31.25 ไร่ พืชสมุนไพร 13.75 ไร่ เกษตรกรทั้งสิ้น 54 ราย
2. พื้นที่ ตำบลบ้านแคได้รับผลกระทบเต็มพื้นที่ มีพื้นที่การเกษตรได้รับผลกระทบ 52.50 ไร่ เกษตรกร 32 ราย





เยี่ยมเกษตรกรผู้เข้าร่วมโครงการเกษตรทฤษฎีใหม่ ตำบลลาดชิด



วันที่ 27 ตุลาคม 2565 นางสาวมพิช ลิตภาพูล นักวิชาการส่งเสริมการเกษตรชำนาญการ รักษาการแทนเกษตรอำเภอผักไห่ และ นายสุวัจน์ หวังมาน นักวิชาการส่งเสริมการเกษตรปฏิบัติการ ลงพื้นที่เยี่ยมเยียนนางเอิบ สวัสดิ์ เกษตรกรพื้นที่หมู่ 8 ตำบลลาดชิด อำเภอผักไห่ จังหวัดพระนครศรีอยุธยา ผู้เข้าร่วมโครงการเกษตรทฤษฎีใหม่ โดยมีการดำเนินกิจกรรมการเกษตรในพื้นที่จำนวน 1 ไร่ 2 งาน ได้แก่ ขุดบ่อเลี้ยงปลา ปลูกไม้ผลและพืชผักหลายชนิด โดยผลผลิตที่ได้จะนำไปบริโภคในครัวเรือน และจำหน่ายในพื้นที่ใกล้เคียง มีรายได้จากการขายผลผลิตเฉลี่ยเดือนละ 5,000 -6,000 บาท





ติดตามสถานการณ์การปลูกพืช (รต.)



วันที่ 31 ตุลาคม 2565 นางสาวงามพิศ สิตภาพูล นักวิชาการส่งเสริมการเกษตรชำนาญการ รักษาราชการแทน เกษตรอำเภอผักไห่ นางสาววัลลวิษา ปิติมาตร นักวิชาการส่งเสริมการเกษตร ลงพื้นที่ติดตามสถานการณ์การปลูกพืช (รต.) ของนางเพ็ญพิมล จำพรรณธนภัทร เกษตรกรผู้ปลูกโกโก้ หมู่ที่ 1 ตำบลหน้าโคก จากการติดตามพบว่าปัจจุบันโกโก้อยู่ในช่วงเก็บเกี่ยวผลผลิต และมีพื้นที่บางส่วนมีการยืนต้นตายจากปริมาณน้ำที่ท่วมสูงขึ้น พร้อมได้ให้คำแนะนำในการจัดการพื้นที่หลังน้ำลดให้กับเกษตรกร เพื่อนำไปปรับใช้และประชาสัมพันธ์ให้เกษตรกรในพื้นที่ทราบต่อไป





การดำเนินงานโครงการเกษตรทฤษฎีใหม่ 5 ประสาน ตำบลนาคู



วันที่ 31 ตุลาคม 2565 นางสาวกฤติยา ศรีศักดิ์ดา นักวิชาการส่งเสริมการเกษตรชำนาญการ ติดตามการดำเนินงานกิจกรรมการผลิตพืช ของนางสำเนียง ปิติการ และนายบุญชอบ ปิติควร เกษตรกรตำบลนาคู ที่เข้าร่วมโครงการเกษตรทฤษฎีใหม่ 5 ประสาน พบว่า พื้นที่เพาะปลูกของเกษตรกร ทั้งหมดประสบปัญหาอุทกภัย ผลผลิตเสียหาย เกษตรกรทั้งสองรายจะเริ่มดำเนินการปรับปรุงแปลงเพาะปลูกอีกครั้งหลังน้ำลด ส่งผลให้ขาดรายได้ในช่วงที่ประสบปัญหาน้ำท่วม ในการนี้ได้ให้คำแนะนำการดูแลพื้นที่เพาะปลูกหลังน้ำลด

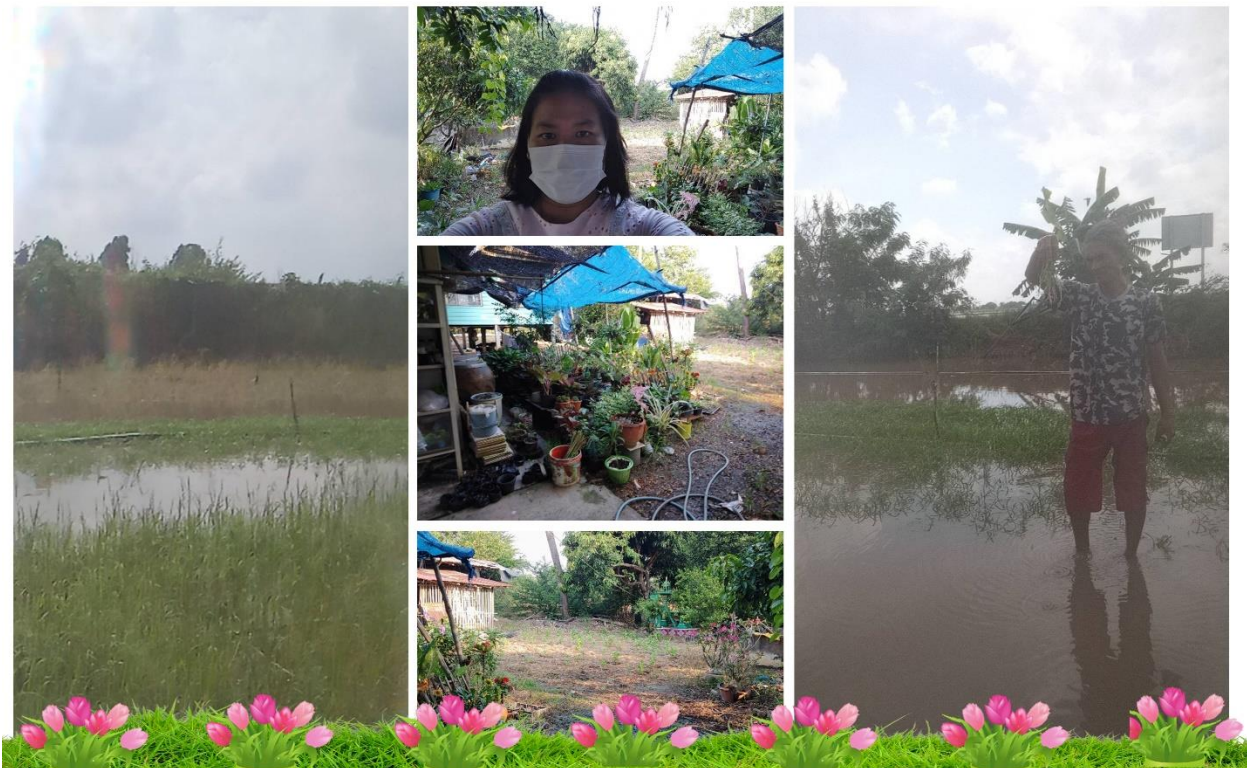



ติดตามสถานการณ์การผลิตพืช (รต.)และสถานการณ์น้ำ ในพื้นที่ตำบลดอนลาน



วันที่ 27 ตุลาคม 2565 นางสาวงามพิศ สิตภาพุศล นักวิชาการส่งเสริมการเกษตรชำนาญการ รักษาการแทน เกษตรอำเภอผักไห่ และนางสาวณัฐรา ทาโสมน นักวิชาการส่งเสริมการเกษตร ลงพื้นที่ติดตามสถานการณ์การผลิตพืช (รต.) และสถานการณ์น้ำ ในพื้นที่หมู่ที่ 4 ตำบลดอนลาน อำเภอผักไห่ เพื่อติดตามการดำเนินกิจกรรมทางการเกษตร ของนายวีระพงศ์ บุญมีประเสริฐ เกษตรกร ผู้ปลูกบัวหลวงในพื้นที่ปลูก จำนวน 22 ไร่ บัวอยู่ในช่วงตัดดอก ปัจจุบันน้ำเข้าท่วมในแปลงส่งผลให้บัว ออกดอกลดลง ทำให้มีรายได้จากการจำหน่ายลดลง ทั้งนี้ได้ประชาสัมพันธ์ให้เกษตรกรติดตาม สถานการณ์น้ำอย่างใกล้ชิด หากคาดว่าจะได้รับความเสียหายให้เร่งรายงานข้อมูลพื้นที่ความเสียหาย เพื่อขอรับความช่วยเหลือเกษตรกรผู้ประสบอุทกภัยต่อไป





ติดตามสถานการณ์น้ำ ตำบลลาดน้ำเค็ม



วันที่ 27 ตุลาคม 2565 นายธนทัต อินทชิต นักวิชาการส่งเสริมการเกษตรปฏิบัติการ ติดตามสถานการณ์น้ำ ในพื้นที่ตำบลลาดน้ำเค็ม อำเภอผักไห่ จังหวัดพระนครศรีอยุธยา จากการติดตามพบว่า สถานการณ์น้ำในพื้นที่มีแนวโน้มลดลง โดยในพื้นที่ทุ่งรับน้ำ (ทุ่งป่าโมก) ระดับน้ำลดลง 0.15 เมตร ส่งผลให้กิจกรรมด้านการเกษตรได้รับผลกระทบและคาดว่าจะเสียหาย จำนวน 86.75 ไร่ เกษตรกร จำนวน 40 ราย แบ่งเป็น ไม้ผล 62.25 ไร่ เกษตรกร 30 ราย พืชผัก 18.5 ไร่ เกษตรกร 7 ราย ไม้ประดับ 4.5 ไร่ เกษตรกร 7 ราย และสมุนไพร 1.5 ไร่ เกษตรกร 2 ราย ทั้งนี้ประชาสัมพันธ์ขั้นตอนและหลักเกณฑ์การยื่นความจำนงขอรับการช่วยเหลือเกษตรกรผู้ประสบภัยพิบัติ ด้านพืช ให้แก่ผู้นำชุมชนทราบและนำไปปฏิบัติในพื้นที่ได้อย่างถูกต้องต่อไป





ติดตามการดำเนินงานกิจกรรมของศูนย์เรียนรู้การเพิ่ม ประสิทธิภาพการผลิตสินค้าเกษตร (ศูนย์เครือข่าย) ตำบลหนองน้ำใหญ่



วันที่ 27 ตุลาคม 2565 นางสาวเพ็ญประภา ราหุล นักวิชาการส่งเสริมการเกษตรปฏิบัติการ ติดตามการดำเนินงานของนายยุรนนท์ พฤกมาตฺร ประธานศูนย์เรียนรู้การเพิ่มประสิทธิภาพการผลิตสินค้าเกษตร (ศูนย์เครือข่าย) ในพื้นที่ หมู่ 8 ตำบลหนองน้ำใหญ่ จากการติดตามเยี่ยมเยียน พบว่า พื้นที่ของศูนย์เรียนรู้ฯ ได้รับผลกระทบจากอุทกภัย โดยสถานการณ์น้ำในพื้นที่สูง 0.30 - 0.70 เมตร ส่งผลให้ฐานการเรียนรู้และแปลงเรียนรู้ด้านเกษตรผสมผสานได้รับผลกระทบและคาดว่าจะเสียหาย ทั้งนี้ได้ให้ขวัญกำลังใจแก่เกษตรกร พร้อมประชาสัมพันธ์สถานการณ์น้ำและเน้นย้ำให้เกษตรกรเฝ้าระวังสถานการณ์น้ำอย่างใกล้ชิด





ติดตามการดำเนินกิจกรรมของ Smart Farmer ตำบลหนองน้ำใหญ่



วันที่ 27 ตุลาคม 2565 นางสาวเพ็ญประภา ราหุล นักวิชาการส่งเสริมการเกษตรปฏิบัติการ สำนักงานเกษตรอำเภอผักไห่ ติดตามการดำเนินกิจกรรมของ Smart Farmer ตำบลหนองน้ำใหญ่ แปลงของ นายพจน์ เวทการ ในพื้นที่หมู่ 8 ตำบลหนองน้ำใหญ่ อำเภอผักไห่ ซึ่งทำการเกษตรแบบผสมผสาน ได้แก่ นาข้าว ไม้ผล ไม้ยืนต้น และพืชผักสวนครัว ในพื้นที่ จำนวน 30 ไร่ จากการลงพื้นที่ พบว่า น้ำเข้าพื้นที่ทางการเกษตร โดยระดับน้ำสูง 0.50 - 1.5 เมตร ทั้งนี้ได้เก็บรวบรวมข้อมูลพื้นที่ประสบภัยเพื่อรายงานในระดับตำบล พร้อมทั้งเน้นย้ำให้เกษตรกรเฝ้าระวังสถานการณ์น้ำอย่างใกล้ชิดและแนะนำแนวทางปฏิบัติในกรณีที่ประสบภัยธรรมชาติ





ติดตามการดำเนินกิจกรรมของเกษตรกรผู้เข้าร่วม โครงการเกษตรทฤษฎีใหม่ ตำบลหนองน้ำใหญ่



วันที่ 27 ตุลาคม 2565 นางสาวเพ็ญประภา ราหุล นักวิชาการส่งเสริมการเกษตรปฏิบัติการ ติดตามการดำเนินกิจกรรมของเกษตรกรผู้เข้าร่วมโครงการเกษตรทฤษฎีใหม่ ในพื้นที่หมู่ 8 ตำบลหนองน้ำใหญ่ แปลงของนางสาวสมหวัง คชาไพโร ซึ่งทำการเกษตรแบบผสมผสาน ได้แก่ นาข้าว ไม้ผล และพืชผักสวนครัว ในพื้นที่ 12 ไร่ จากการลงพื้นที่ พบว่า น้ำเข้าพื้นที่ทางการเกษตร โดยระดับน้ำสูง 0.50 – 0.80 เมตร ส่งผลให้ไม้ผล ได้แก่ มะนาว และกล้วยน้ำว้า ได้รับผลกระทบ ทั้งนี้ได้เก็บรวบรวมข้อมูลพื้นที่ประสบภัยเพื่อรายงานในระดับตำบล พร้อมทั้งเน้นย้ำให้เกษตรกรเฝ้าระวังสถานการณ์น้ำอย่างใกล้ชิดและแนะนำแนวทางปฏิบัติในกรณีที่ประสบภัยธรรมชาติ

